京城日報 八月六日(月) 夕刊

ホーロー看板 合名會社 木山標記本店 大阪住吉區アベノ筋四 電話阿倍野天王寺六五一

陸軍省案成る

二位一體制とし 經濟同盟をも締結

一般事項は首相が統轄す

在滿關係行政機構の改革

【東京電話】現內閣の成立に當つて林陸相が岡田首相に提示し、その承認を得た對滿工作の完成及び急速解決を前提要件としての在滿三位一體制並にこれに關聯する國內機構の改正については、荒木前陸相時代の研究に引續き陸軍省と參謀本部に於て鋭意具體案の立案を急いでゐたが、最近漸く陸軍省、參謀本部間も意見一致の具體案を完成したので、陸軍省では愈よこれを實行に移すことゝし永田軍務局長は五日午前拓務省に河田次官を訪問、右陸軍省案を提示し說明をなすところあつたが、引續き六日中に外務省に重光次官を訪問、同樣說明することになつてゐる、陸軍案の骨子は大要左の如きものである

在滿機構改正

一、關東長官は關東州內に限定する州知事(勅任官)とし全權大使の指揮下に置く

一、全權大使は日滿兩國關係の特殊性に鑑み、純粹なる外交問題の外、滿洲國の治外法權撤廢を見るまでの間、警務機關、滿鐵その他特殊會社、在滿邦人などに對する監督統制をも管掌せしむ

一、日滿兩國間の經濟關係を緊密にしてその發達を助長すると共に、その統制を圖るため、日滿經濟同盟條約の如き條約を締結する

一、右條約を圓滑且つ完然に運用するため、日滿官民の衆智を以て日滿經濟會議を滿洲に常設して隔意なき協議を行はしむ

一、右の實現に伴ひ關東軍特務部その他これに類する機關は日滿兩國共にこれを解消して經濟會議に合流せしむ

一、大使館、關東廳の警務機關並に關東憲兵隊は一括して關東憲兵隊司令官の指揮下に置く

內地機構改正

一、軍司令官の國防用兵に關する事項は勿論、全權大使の純外交に關する指揮監督は現狀のまゝとするも、その他の一般事項に關する指揮監督は一括して內閣總理大臣これを統轄し、各省大臣をしてこれに參畫せしむ

一、內閣總理大臣の對滿問題に關する補佐機關として文武關係各省職員を以てする一大機關を內閣に新設する

ふにある

根本方針一致

急進、漸進の兩論があるが

【東京電話】在滿行政機構改革については外務、陸軍、拓務及び現地の關係方面に於て目下慎重研究の步を進めてゐるが、五日朝現地案を携行して入京した谷參事官の進言は問題の具體化に拍車をかけるものと期待されてゐる、而して外務省、陸軍省及び關東軍、駐滿大使館を中心とする現地に於てはそれ〴〵獨自の立場から研究を進めつゝあり、その輪廓は大體決定し一部に於てはその間少からぬ間隔あるやに傳へられてゐるが

一、滿洲國制定當初より過渡的制度として決定されたいはゆる三位一體の機構を既に第二次發展の段階に入つた滿洲國の現狀に對照してこれを修正化すべきこと

二、滿洲國の獨立を尊重し、獨立國としての實質的充實に努力しその國際的地位より滿洲國の健全なる發達を圖ること

三、軍部對外務、內地對外地の對立觀念より脫却し、眞に國家大局的見地に立つて立案すべきこと

などの基礎的方針については各方面とも全く意見が一致するところであるから、漸進、急進の差こそあれ、根本的基本的方面に於ける三者の步み寄りは必ずしも困難でないと見られるに至つた、而して谷參事官は六日外務省に廣田外相を訪問、打合せを行ふと共に、引續き岡田首相、林陸相にも現地の意向を傳達し、帝國政府としての具體的方針の決定に資すべき有力なる獻言をなすことになつたので三者の意向は微細な點までも漸次步み寄りを示すべく、行政機構の合理化により、日滿提携の緊密から滿洲國の國際的地位の向上は愈よ實現を豫想されるに至つた

谷參事官

外務首腦部と 現地案を協議

【東京電話】五日入京した駐滿大使館谷參事官は六日午前十時四十分外務省に重光次官を訪問、在滿機關行政機構改革に關する現地の意向につき稍々詳細報告協議する所あり、次いで廣田外相と會見し同樣懇談するところあつた

近衞議長の 園公訪問

視察結果報告

【東京電話】貴族院議長近衞文麿公は五日午前八時二十五分新橋發同十一時二十九分御殿場着、直ちに西園寺老公を訪問、約二ヶ月に亘る米國視察の結果を報告し殊にルーズヴェルト大統領を初め米國朝野名士の一九三五年海軍會議、南洋委任統治問題、滿支問題に對する意見を傳へ、更に國內問題につき種々懇談を交へた後午後一時五十九分御殿場發列車で即日歸京した

反對はせぬが 急ぐにも及ばぬ

氣乘り薄の拓務省

【東京電話】在滿行政機構改革試案を攜行した谷駐滿參事官の上京によつて、本問題は拓務、外務、陸軍等關係各省間に愈よ具體的折衝を開始することゝなつたが岡田兼攝拓相をはじめ政府首腦部ならびに拓務省側では谷參事官今回の提案は過般の滿鐵改組問題の如く各方面の輿論の反對を無視せんとするのが主眼であるらしく、從つてかゝる重大問題について各方面と重要協議をなすことは極めて當然のことであると認めてゐる、しかして關東廳を樺太廳の如き一地方の行政區域とし親任官の關東長官制を廢止して勅任官の州知事制の如きものに縮小するには必ずしも反對しないが、三位一體制をもつて特に對滿政策遂行上重大なる支障ありとは到底首肯し難いとなしてゐる、しかし結局さきの滿鐵改組問題の如く一應解消さるべき運命にありと見て、一體に氣乘り薄である

ソ聯の聯盟 加入は確定

【ゼネヴァ五日電通】ソヴエートロシアの國際聯盟加入問題は今や聯盟側では疑ふもの殆どなく單に加盟承認の爲め特別總會を臨時召集する手續を避ける意味で、九月の通常總會開期を待つてゐるだけのことゝされてゐる、而して五大常任理事國の列から日本とドイツを失つた理事會では、新たに加盟するロシアを常任理事國たらしめんとする意向を抱きつゝありと解すべき節がある、若しロシアが理事國となる場合その新たに有するに至るべき對歐洲の發言權は小協商國の特に重大關心事とする處で、聯盟國としてのロシアに對し新外交工作の必要を感じ又は感じやうとしてゐる國は二、三に止らない模樣である

外交政策の 轉向は事實

李支那外交部 顧問の歸朝談

【長崎電話】日支外交の裏面に活躍する南京政府外交部顧問李鐸一氏は五日午後零時四十分上海から長崎入港の日支連絡船長崎丸で飄然と來朝、午後二時十分發の急行で東上したが氏は語る

南京政府の對日政策ならびに對外政策に轉換を來たしてゐるのは事實である、從つて日本外交も從前の型から離脫し新しい外交政策が講ぜられてゐる、蔣介石氏の大統領就任に關しても南京政府要人間には異論なく今秋十一月頃開かれる全國代表會議で新憲法制定の結果實現するものと思はれる、共產軍の中央進出が傳へられてゐるが、これはデマで實際は政府軍の三方からの追擊によつて逃走して來たので寧ろ共產軍の『最後の日の進軍』である

共產軍上口を占領

【福州五日電通】福州方面の防備が整つたので、この方面を斷念した共產軍四、五千名は福建省西部に集中、四日上口を占領し東城また危しと傳へらる

南滿教育會視察團

南滿洲教育會朝鮮視察團第一班堀越喜博氏ら十七名の中學校長、敎員連は六日朝入城不知火旅館に投宿した京城、仁川視察後八日夜金剛山探勝に向ふ豫定

目先きの變つた 新規事業はない

窮救事業はぜひ續けたい

今井田總監談

近く査定の來年度豫算

來年度豫算は愈よ大詰に迫まり、新規事業の要求も各局課から提出され、財務局では汗みづくで査定してゐるが、十日すぎには總監の査定に入る、そこで五日朝今井田總監に會見すると、座談的に左の如く語つた

新規要求 內閣の更迭によつて十年度豫算の提出が約十日繰延べられ、從つて總督府豫算も一般會計は廿日、特別會計は廿日位ゐるまでにすべて終了して來月早々林財務局長が、それを持へ東上することになつてゐる、新規要求事業については、目新しい大物は大體目を通したが、目新しい若板事業といふやうなものはなかつた

學務局 教員養成機關を擴充するといふが、向學熱が非常に勃興して師範學校の增設、教員の增加等であるが、教員の養成については女子師範を一校設するが現在の師範學校の學級增加が決定しない、しかし教員養成機關の擴充は必要だ

農林局 砂防事業も相當なものだが、砂防は根本的に從來の計畫を改へて、洛東江、錦江、漢江等の比較的氾濫の多い河川流域の砂防に力を集中する必要があらう、しかし、以上の三川だけでも徹底的にやれば、一億圓は要るだらうね

窮民救濟 については、名は變つても實質的には繼續して十年度も行ひたい、水害罹災者救濟策としても是非必要だ

警務局 待遇改善案？さあどうかね、考慮を要することではあるが、非常時ではあり、警察からいつても、却々餘裕はないから、首腦部減とか、待遇改善とかは一寸手を出しにくい狀態にある。まあ一般的の意味だがね

農林局 米の話は面白い話題をもつてゐるが、うつかり話すと叱られるからなア、それよりこの間農林局長と、八月中に廿七圓臺になるかならぬかの豫想をやつて、局長に負けたよ

廿五周年記念事業 現在文書課で各局案を纏めてゐるからいづれ局長會議にかけて適當なものを決定したい

龜浦方面を視察

總督、進永へ向ふ 慘たる水害に同情！

【米谷特派員進永發】南部水禍の跡を見舞ふ宇垣總督は、矢野秘書官を從へ六日午前七時四十五分龜浦着、直ちに洛東江堤の上から大[illegible]の慘狀を展望、上田土木課長の說明を聽いた一行は龜浦派出所で飯田知事の狀況報告を聞き、徒步で龜浦驛へ戻り、各部落の陳情を聽き十時二十分發で三浪津へ、ここでは邑內果樹園の慘狀を見て午後零時十五分進永に向つた

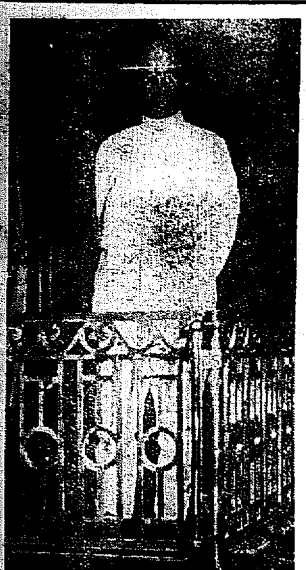

宇垣總督水害視察へ (五日夜京城驛頭にて)

首相、遲蒔き乍ら 貴院の御機嫌取り

六、七兩日代表を招待して

【東京電話】現內閣は成立以來既に一ヶ月を經過したが、岡田首相は九月の臨時議會前に入るに先立ち既報の如く、六、七兩日に亘つて貴衆兩院代表を招待し組閣の挨拶を兼ねて現內閣の政策內容その他時局に對する政府の方針につき諒解を求めることになつた、第一日貴族院側の招待は六日午後六時から永田町首相官邸に於て行はれることとなり、出席者は[illegible]に近衞公を初め各派交涉委員四十名先づ岡田首相は現內閣が貴族院より代表二名を加へてゐない關係上特に今後の對貴族院工作については慎重なる態度を以て臨むこととなり、かてゝ過般の政務官銓衡に當つては相當貴族院各派を刺戟し少なからず感情の惡化を招來したことなどに鑑み、右招待の際にも特にこの點に留意して政府の誠意を披瀝し、貴族院の空氣緩和好轉に力を盡すことになつてゐる

首相、滿洲國關係者を招持

【東京電話】岡田首相は六日正午より永田町首相官邸に目下上京中の滿洲國[illegible]氏、同[illegible]氏、關東軍參謀[illegible]大佐等を招待し午餐會を開き最近の滿洲國各般につき懇談した

日滿郵便條約 今秋中に締結

甚だしく不便な現行條約を 全面的に改訂する

【大連電話】日滿兩國間における現行郵便條約は、日本の郵便行政權を剝奪した南京政府との間に締結された日支郵便條約をその儘踏襲したもので、その不便甚大なばかりでなく、特殊親善關係にある日滿兩國の國情にそはぬものであるため、兩國郵務關係當局に於て新時代に相應しい新約定の締結方が考慮されてゐたが、いよ〳〵これが全面的改訂をなすに雙方の意見一致したので、本秋中に通常郵便、小包郵便、電信爲替、普通爲替等を含む日滿郵便條約が締結されることゝなつた、これが條約成立の結果、[illegible]より新京に至る滿鐵附屬地內の約四千に及ぶ關東廳郵便局並に四出張所はこれを悉く滿洲國側に委讓し、滿洲國郵政司において管理することゝなるものと見られる

多角式の 庶民金融

政友會の財政 部會對策決定

【東京電話】政友會政務調査會財政部會は近時金融難に苦しみつゝある庶民層や中小商工業者の窮狀に鑑み、屢々會合の結果、この程漸く庶民金融對策を決定したので十日の政務調査總會に報告、承認を求めることとなつた、右對策は多角式金融疏通の途を講ずる方針の下に一方に於て銀行、無盡、信用組合などの既設機關の整備改善を行ひ、他方モリス會社など社會の必要により生れた小口金融組織を改善して統制化し、別に全國商工業組合の中樞金融機關として商工業組合中央金庫を創設するとい となつた

植田軍司令官 十一日夕着任

新任朝鮮軍司令官植田中將は十一日朝釜山上陸同日午後四時五十三分龍山驛着特急にて着任することとなつた

米穀恒久對策

豫算省議後 樹立に着手

【東京電話】農林省では來る六日より豫算省議を開き十日までに豫算を決定する筈であるが、山崎農相は右豫算省議の後直に米穀恒久對策樹立に着手する筈で、之がため先づ前議會に於て齋藤前首相が公約せる米穀調査會の設置につ

―人―

◇阿部平壤府尹 六日朝入城天眞樓

◇伊東警吉氏(平壤覆審法院長)に十七日頃京城發赴任の豫定

◇安井哲氏(東京女子大學長)入城挨拶の爲め六日來社

◇千葉胤香氏(東京女子大學同窓會代表)同上

◇須田立氏(京城米穀事務所長、農林事務官)就任挨拶に六日來社

◇新見氏養母逝去 大阪每日京城支局長新見信氏養母とめさんはかねて病氣中のところ六日午前零時半京城府外鍾路町四二一の自宅で腦溢血で逝去、享年六十八、葬儀は八日午後五時京城府若草町西本願寺別院で執行のはず

天地玄黄

落魄の既存勢力網を救濟するのが政治の要道と心得てゐる政治家がある

◇

救濟せねばならなくなつた既存勢力が、將來の國家にどれほどの希望がつながる

◇

新興勢力を活かしてこそ古い勢力が甦るといふ妙機を御存じないか

◇

人を殺した疑ひがあり、殺すほどの可能性のある平素の行狀が解つて困り。それでもなほ證據不充分で無罪とは？

◇

證據不充分が無罪となり、不德行狀に道德的制裁の行はれぬ世の中――民心の方途を惑はし

丹下左膳 【186】

林不忘作 小田富彌畫

笹便り(二)

すぐ外の庭で、まるで拍手のやうに、手を打ち鳴らすのを聞いた源三郎は、ニヤッと笑つて、

『拜んでやがらア。』

と、次ぎの間の一人へ、

『丹波から返事が來たぞ。』

聲に應じて、膝をかゞめて緣側へ出て行つた若侍が、閉め殘してある雨戸から、庭前をうかゞふと、すぐ下の踏脫ぎの上に、綠の小枝が置いてあるのが、室內の洩れ灯に浮かんで見える。

『成る程、參りました。』

若侍は笑つて、手を伸ばしてそれを拾ひ上げた。

明るいところへ持つて來て見ると、節のついた笹である。

感服の滲んだ紙切れが、結びつけてある。

源三郎は受け取つて、

『今さら逃げを打つことも出來まい。何と言つて來たかな。』

さう言ひながら結び目を解いて、その二三行の文字へ眼を走らせた伊賀の暴れん坊、

『馬鹿な――眞劍勝負に判定が要るものか。斬られて死ぬほうが負けにきまつてるぢやアねえか。』

と、そばの萩乃が、兩袖を抱くやうにして顏を掩つたのは、笑みを含んでから言ひ放つた時の源三郎の身邊に、一種言ふべからざる凄味が、サーッと雷光のやうに流れたからで。

源三郎付きの伊賀侍のうちから首領株の數人が、選び出すやうに膝で疊を擦つて、次ぎの間から現れた。源三郎は紙片を振りまはして、

『コレ、これを見るがよい。丹波め、すつかり臆病神にとり憑かれたと見えて、立合ひの判定がなければ斷ると申してゐるつた。』

谷大八が覗き込んで、

『フン、……お申し越しの儀は、眞劍勝負とは申せ、柳生一刀流と不知火十方流の言はゞ他流仕合ひにつき、相互の腕以上の判定者を立ち合はしむるを至當とす。依つて判定者として適當なる人なき場合には、折角乍ら御辭退申すのほかなく――ハッハッハッハッ、臆病丹波。今になつて命が惜しいと見えるな。虫の好いことを申して參つたわイ。』

橫合ひから、面を突し伸べた他の一人が、その先を讀んで、

『……判定なくして、他流仕合ひを行ふは、當不知火道場の堅く禁ずるところにつき。か。ハッハッハ、うまい拔け道を考へたもんだな。』

『それでは、先方の申す通り、判定を附けようでは御座いませぬか。』

この大八の言葉は、主君源三郎へ向けられてゐた。ムックリ起き上がつた伊賀の暴れん坊、懷ろの兩手を襟元に覗かせて、脇杖のやうに顎を支へながら、

『おれもさう思つてゐたところだ――しかし、この判定は、おれ以上に腕の立つ者でなければならんと言ふのだから――。』

源三郎の面に、この時影のやうに浮かんだのは、片眼片腕、白衣の右の袖をすつこけに、濡れ燕の長い鞘を落し差しにした或る人の姿。

『だが、左膳のやつは、今頃何處にゐるだらう。用のある時は間に合はず、用のない時に限つてヒョックリ現れるのが彼奴ぢや。』

ポンと膝を叩いた源三郎。

『さう〳〵！兄貴に頼まう。兄貴對馬守を、この喧嘩に引つ張り出さう。安積の爺い、其方大急ぎで、林念寺前の上屋敷へ、この旨を傳へに行つて吳れぬか。それから大八、硯と筆を持つて參れ。もう一度、丹波に笹の便りをやるのだ。』

小兒良藥 樋屋奇應丸

小兒病の暴風的慘禍が家庭を見舞ふ今いざ鎌倉といつた時一擧に病魔を退けるこの藥の御用意を

カン、ムシの御子樣へ
乳のまずヨナキヤする時
ヒキツケ、キヤツケの時
カゼ熱、チエ熱の時
吐乳、青便、下痢に
ホウソウ、ハシカの時
消化不良と弱い小供に
こう云ふ時に のまして下さい

大阪天滿橋 本家 樋屋合資會社 社長 樋屋第十一世 坂上忠兵衛

無代進呈 育兒之友 新聞名記入御申込の方へ

9.A.9

獨逸バイエル製 アダリン錠 理想的催眠鎭靜劑

BAYER

無味無臭，服用容易。持長連用するも副作用，習慣性を來すことなし。加之その催眠作用は極めて自然的にして，覺醒後は爽快なり。

不眠症，神經衰弱，心悸亢進症，ヒステリー

10錠(0.1) 60錢 30〃(〃) 1圓40錢

各著名藥店に販賣・說明書進呈

"Bayer-Meister Lucius" バイエル・マイステルルチウス 藥品合名會社 神戸郵便局私書函一〇七番

AD. 215

證據不充分を以て 井上、無罪の判決
大邱覆審マリヤ殺し言渡 眞犯人はつひに謎

【大邱電話】マリヤ殺し控訴公判の判決は六日午前九時より大邱覆審法院第一號法廷において松下裁判長主審、秋田、赤司兩判事陪席、板野檢事立會、武尾辯護士列席のもとに開廷、松下裁判長は被告井上隆雄に對し、判決理由の説明をなし被告が警察にて自白した事實なるものが前後矛盾撞着多く、始終一貫しないところから虚僞の供述と認め、第一審判決理由は證據不充分である依つて當審に於いて被告を無罪となす旨言渡し最後に被告は平素素行極めて惡いとのこと、將來大いに愼めよとなさけの判決を爲した。然るに檢事の意思は確定しないが、もし檢事の上告がなければ昭和七年七月、事件發生以來二年の月日を閲し、その間天下の耳目を聳動させた本件も、被告井上の放免と共に一段落を告げるが眞犯人は永久に謎の人とならう（寫眞は井上）

正義の國・母國に! 第二世の感激
ハワイの佛教青年會員ら けふ滿洲から懷しの京城へ

東京で開かれた第二回汎太平洋佛教青年會大會に出席の歸途、滿洲帝國の實體を視察した布哇Y・M・B・A鮮滿見學團安井美次團長、村田朋一副團長ら四十四名は六日午前七時十四分京城着列車で平壤から入城、男子は朝成旅館、女子は大塚旅館に投宿、少憩して朝鮮神宮參拜後、本府を訪問醫舍、博物館動物園を參觀、午後至王廟伺候後秘苑、博文寺、本願寺等を見學京城ホテルの本願寺主催茶話會に臨んだ。七日午後零時四十分京城驛發で內地に向ふ豫定である

一行は米國市民權を持つ第二世ばかりで中學校教員、新聞記者、銀行會計員、技師、お醫者さんなどの外に教員、事務員ら十名の女性があり、いづれも米國民の全神經を極度に刺戟した滿洲事變の突發から滿洲帝國の出現等と目まぐるしい世界歴史の一頁に感激を加へた事件の出現から、憧れの祖國と滿洲國に强い關心を持つてゐたもので大連から旅順、奉天、新京といはゆる日本の生命線——滿洲のポイントをたどつて視察し認識を深めると共に强い日本、滿洲國の健實な足どりに觸れて初めて日本人の血を沸かし歸布後米國民の蒙を啓くんだと喜び勇んでゐた（寫眞は本府訪問の一行）

聖上 けふ那須へ 行幸遊さる

【葉山電話】葉山御用邸に御駐輦中であらせられた　天皇陛下には、六日皇后陛下並に皇太子殿下、孝宮、順宮內親王殿下御滯留あらせられる栃木縣那須御用邸に行幸遊ばされた　聖上にはこの朝午前九時二十五分葉山御用邸御出門、同四十分逗子驛より御召列車に召され、午後二時三十五分黑磯驛に御着車、それより自動車御乘用にて那須御用邸に行幸遊ばされる

賀陽宮殿下 パリに御着

【パリ五日發聯合】賀陽宮殿下には五日パリに御到着遊ばされ、御休養の上七日パリ御出發御渡米の御豫定である

まあ!よい處ですね!
（ハワイ生れの同胞たちがなつかしい京城見物です（寫眞は總督官邸で））

晝の赤十字病院を 怪盜荒しまはる
不在の室を片つ端から

四日午後の白晝、京城西大門赤十字病院內の病室の不在室をねらつて片端から荒し廻つた怪盜があり調査の結果被害者は入院中の吳完鎔外六名、被害金時計三個、クロム腕時計一個、金指輪三個、現金二十餘圓等あり、犯人は患者を裝ひ室內を徘徊し人の見えない病室だけを荒したものらしく西大門署で嚴探中

横領店員御用

高陽郡崇仁面敦岩里三二一朴來殷長男朴長興（二〇）は崇二洞魚商田中房次郎方に雇はれ中七月下旬田中氏の印鑑を僞造して賣掛け代金十餘件を横領してゐたこと東小門派出所田中巡査に探知され六日檢擧された

京商選手 八日出發

全國中等學校野球大會朝鮮代表の京城商業學校野球部は八日午後零時四十分飯田部長、松井監督に引率されて出發する

汽車をみくびるな 線路の死傷激增
この一兩日に二十餘件 必死の防止が效よく昨年より多い

當局が、あれ程防止に努力しても朝鮮名物のレール枕の假寢を初め飛込自殺、線路のボンヤリ通行など全鮮の列車事故は今夏に入つて飛躍的の數字を示し鐵道局では

應急對策 に頭を惱ましてゐる。四日の土曜から五日日曜にかけて全線の列車死傷事故は廿餘件で平日の五、六件をケタ違ひに突破してゐる始末、この分でゆくと昨年中の死者三百名、負傷者二百名計五百件、未然防止が一千件あつた事故記錄をまたたく間に破つて恐らく三倍位にもなりはせぬかと心配してゐる、遭難原因を見ると今夏の狂的な天候が祟つて道路の浸水決潰から線路を歩く者、農繁期で畜の水番中線路上に寢込んだものなどの外、自殺者の激增といふことになつてゐる。悲戀の女性を永登浦で轢殺、その戀人が二日置いて四日夜後追ひ心中を遂げた

第五列車 は同日間もなく二人を轢殺して魔の列車視されたりしてゐる、鐵道當局は事故防止對策に就て目下取締方針の協議中で、一方全鮮各鐵道事務所では元山事務所を皮切りに一萬枚の事故防止ビラを撒くやら『自殺は止したがいゝでせう』『レール枕など危險千萬です』『線路の通行は危險です』等々と繪をからして防止宣傳を行はしてゐるが

近く警察 方面と協力して事故撲滅に進む筈である

線路に子供 五日午後六時四十分頃京城發大田行第十四列車が永登浦始興間を進行中始興郡北面道林里七三金鳳元長男金興基（三歳）がチョコ〳〵線路內に入つて轢殺された

グーグー 同日午前一時四十分頃京城發大田行第五〇列車が軍浦、水原間を進行中レール枕に寢てゐた水原郡半月面月岩里二九九朴水成（三七）を轢き頭部、左足に重傷を負はせ水原に運ぶ途中死亡した

嘆きの女 六日午前四時頃奉天發京城行第六列車が京義線中和驛附近中和街道踏切を進行中、列車めがけて飛込んだ二十七歲位の鮮女を轢き頭部粉碎、左腕を切斷して即死した

一ねむり 四日午後九時廿分頃京城發奉天行第五列車が京義線新村、水色間でレール枕の鮮人男四十四歲位を轢殺、同列車はこれより先京城驛發入の兒を追つた西正行君を永登浦で轢殺した

夫婦共謀して 女誘拐を商賣
いぢめた上賣飛ばす

夫婦づれの、誘拐魔捕はる——高陽郡崇仁面新設里三六七金順弄（三〇）は去る四日無斷家出行方不明で家人は八方搜査中京城臥龍洞二三崔鍾植（三七）の妾金福蘭（二七）がかねて「夫推は某銀行に勤務してゐる」とあざむいて、兄の友人と結婚してくれとて夫推に近づかせ崔は三日間府內昌信洞某旅館に泊めた上戰線、內外酒店に賣り飛ばした事が判明し、手附金百五十圓を受け取つた處を鍾路署刑事が探知して五日夜夫婦を押へたが、餘罪多數あり、同樣誘拐されて泣き寢入りになつてゐる被害者二名も發見し同署では關係者を引致嚴重取調べを進めてゐる

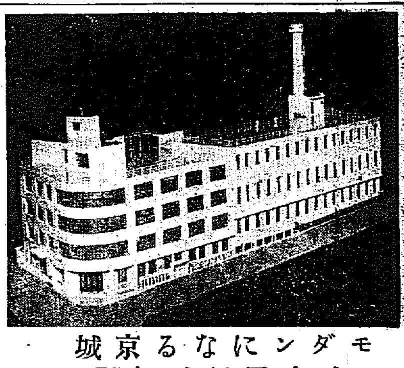

モダンになる京城
中央電話局（監督課の人々が作つた模型）

東海道線列車 脱線、十餘名負傷
けふ午前中に開通す

【名古屋電話】五日午後三時十二分下り第七一四號旅客列車（客車六輛編成）が東海道線木曾川驛通過の際稻外信號所附近で機關車および客車三輛脱線し機關士ほか十餘名重輕傷を負ふた急報により名古屋鐵道局では名古屋、稻澤兩驛より救援列車を派し現場の復舊に努めてゐるが上り「燕」は岐阜驛に待避し混雜を極めてゐる原因不明であるが、六日午前中にはこれを取除き線路を取替へ開通の見込みであるが各列車は約廿分乃至四十分遲延し富士、櫻の如きも十分遲れてゐる

价川線開通

水害のため不通だつた价川線安州、北松里間は五日午後一時半復舊開通した

また列車を顚覆させ 匪賊ら襲撃す
國際列車も立往生! きのふ北鐵東部線の出來事

【ハルビン五日發聯合】五日午前六時三十五分ころ、北鐵東部線烏吉密小九站間を進行中のポグラニチナヤ發第三三三號貨物列車が匪賊の手によつて毀れて線路が取はづされてゐたため機關車一輛貨車四輛顚覆し、線路兩側に潛伏中の匪賊の一齊射撃を浴びせられ攻撃された、急報により一面坡ハルビンの兩地から救援列車が現場に急行した、なほ五日午前ハルビン驛發車の豫定であつた國際列車はハルビンに立往生となつた

ソ聯人の助役 匪賊を指揮の疑ひ

【ハルビン五日發聯合】北鐵路警處では最近頻發する列車爆破顚覆事件が常に匪賊のみにあらずとしてこれが背後につき搜査中のところハルビン驛助役ショロンに不審の行動多々あるので嚴重取調中であるが、訊問するにショロンは北鐵警察課員に匪賊を指揮せしめ、カーヂ驛の犬釘を拔き赤系乘務員を車間に下車せしめて貨物を掠奪した貨用列車を顚覆襲撃せしめてゐたもので、滿洲國警察の重大容疑者として嚴重取調べを進めてゐる

遂に五萬圓突破
南鮮水害へ同情集る

社會事業協會で取扱つてゐる南鮮地方水害義捐金は六日正午までに五萬二千百九十七圓廿六錢の多額に達し、なほ續々申し込みがあり遠く內地から宇都宮步兵第五十九聯隊の一兵士からとしてやさしい心情こめた贈り物があり中には同胞愛に燃へた手紙に添へて送金を依賴して來たもの等もある

京城府廳事件の 三人起訴さる
大野、志賀、縫田ら

府廳事件の立役者として本町署の摘發により京城地方法院相良檢事の取調べを受けてゐた大野一幸外二名は、六日いづれも起訴と決定同法院豫審に廻つた
▲收賄詐欺橫領府內務會計係督促大野一幸（三〇）▲收賄土木課雇員志賀雄（三八）▲同府庶務部臨時所監督縫田隆三郎（四八）

巡査部長の 手帳盜む

元山警察署巡査部長好田政雄氏（假名）宅に去月廿八日賊忍び入り手帳類に非常補職金三圓、官用名刺十餘枚を盜まれ、惡用の恐れがあるので六日京畿道警察部に逮捕手配を求めて來た、犯人は前科者と見てゐる

トロッコ轢く

【仁川電話】六日午前九時半頃、仁川府花町三丁目、埋立地中村組工事場でトロッコ廿七臺を連結しガソリン機關車が進行中、トロッコに背を向けて線路工事中の砂運び人仁川桃山町二八金榮七（三七）がかれて即死した、原因は仁川署員危險信號に氣付かずトロッコに跳ねられた結果、危險信號を怠付かず急停車した時はすでにおそく、被害者の過失致死と判明死體は家族に引き渡した

あすの天氣（7）

豫報 晴一時曇

六日の概況

氣壓配置は可成の變化して八丈島東方洋上及オホツク海に七百六十粍の高氣壓が北支那方面も氣壓高く低氣壓は南鮮國境に七百五十六粍の淺いものがあるのみであるが、颱風の出現が愈よ明かとなり今朝六時には東經一二〇度北緯二〇度沖繩の南東約六七〇粍の海上に在つて七百三六粍內外を示し那覇、南大東島では北寄りの風が既に强風に達してゐる。天氣は朝鮮北部は小雨模樣であるが中部は滿洲及北支那と共に晴天で南部は晴してゐるが內地は一般に曇勝ちの處が多い、氣溫は平年に比し北部は一、二度低いが中部以南は一二度高く、西日本も少しく高い

五日 最高 二九・九（攝）
六日 正午 二八・七（攝）
仁川潮時（七日）
滿潮 午前 [illegible] 午後 [illegible]
干潮 午前 [illegible] 午後 [illegible]

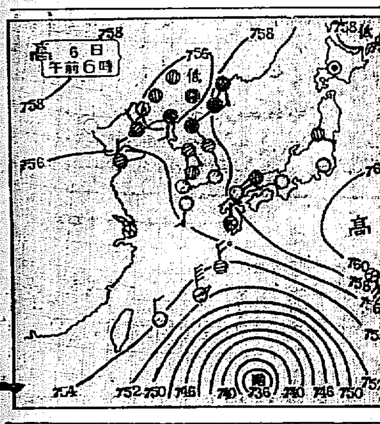

ジール 世界中の醫師が持つ 体温計

酒粕五拾錢 京城府櫻井町一丁目 中井酒造場

るいれき 淋巴腺・毒の球 腺病質病弱者へ 必ずお奬めする— 健康更生の新研究

毛生液ペトロール

桃屋の花らつきよう 評判の美味 朝夕の食卓に 各食料品店酒店にあり

不動產公賣公告 京城稅務署 昭和九年八月一日

養鷄及家畜飼料 京城府古市町 澤浦精米所飼料部

賛化病院 內科 小兒科 入院隨意 普通及傳染病室 醫學博士 古城憲治 京城府明治町一丁目 電話本局二四一番

ナニワホテルの特色 室料（二圓。三圓。三圓五十錢。四圓 バス付：四圓五十錢。バス付：五圓） ナニワホテル ナニワホテル別館 大連市

朝鮮土産にツルチュク

佐藤內科 內科一般特ニ呼吸器、心臟、胃腸、血壓、諸病 院長 醫學博士 佐藤小五郎 京城水標町

トップコースター 商工省推定優良國產品 福岡精工所

野崎肛門科 入院隨意 京城 電話

山葉ピアノ オルガン 京城本町 山口樂器店

五千圓のひろひ物 日本債券月報社

テントは京城驛前中西テントへ

利根の舟唄 河原すゝき ミス・コロムビア 唄・松平晃 コロムビアレコード

夏もの最終賣出し 七日より十二日まで・四階ホールにて 季節末に際し夏物一掃を兼ね吳服雜貨を格安提供 夜具地・ふとん綿・特賣 七日より・二階中央特賣場にて 夏の盆栽陳列會 五階ギャラリー 三越 京城

コロムビア ポータブル

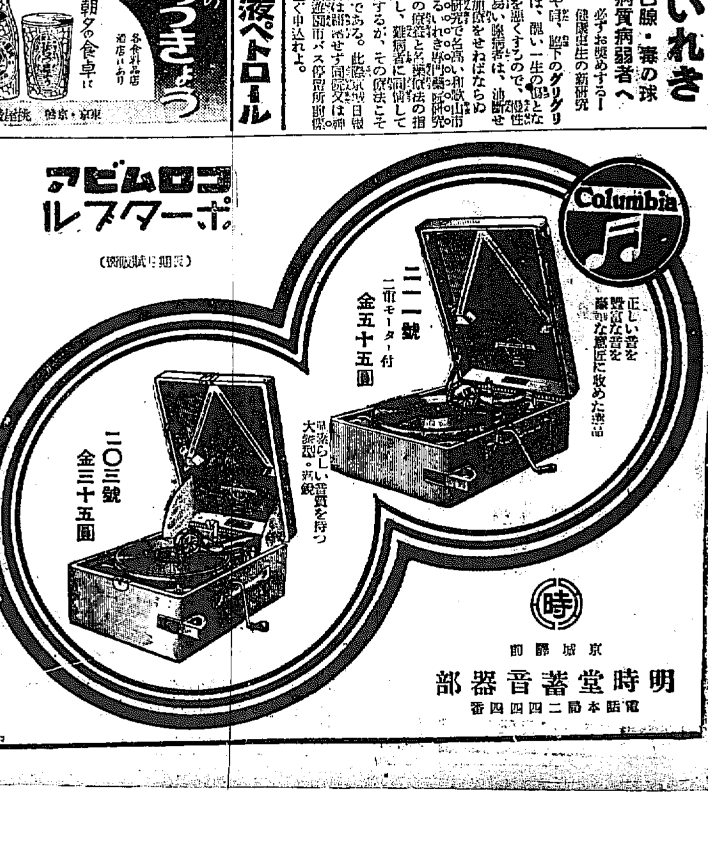

全朝鮮寫眞聯盟 茲に强固なる結成!!

有力なる各團體を網羅

各地に於る寫眞團體の參加を求む

寫眞研究團體の統制聯盟は、わが國各地に結成され素晴らしい動きを見せてゐるが、今回わが朝鮮においても最初の寫眞團體の聯盟——全朝鮮寫眞聯盟が結成された、本社はかねてから寫眞熱の旺んな朝鮮にその聯合團體のないのを遺憾とし、その結成仲介の勞をとるべく準備をしてゐたが、やうやく案がまとまつたので、去る六月二十四日午後六時から京城南大門通り千代田グリルに本社側から時實社長、高田總務局長、河野寫眞部長、絹田事業部主事出席、在京城各團體代表者二十數氏を招き聯盟規約を中心に協議、規約を決定、ここに全朝鮮寫眞聯盟結成の基礎を作つた、この聯盟は朝鮮に於ける寫眞に關係ある團體をもつて組織されるもので、事業として寫眞に關する研究、調査、撮影、展覽、加盟團體相互の交換展、講演、見學、觀察、作品の映畫紹介、出版などを行ひ、廣く寫眞朝鮮をめざし强力な權威團體として活動するわけである、同聯盟は京城はもちろん全鮮各地からの大量參加を希望してゐる

聯盟結成の協議會

全朝鮮寫眞聯盟規約

第一條 本聯盟は全朝鮮寫眞聯盟と稱し斯道の向上發展と相互の和親を計る爲朝鮮に於ける寫眞に關係ある團體を以て組織す

第二條 聯盟事務所を京城日報社内に置く

第三條 本聯盟に左の役員を置き聯盟に關する一切の事務を處理す

理事長一名、理事四名、委員若干名

理事長は京城日報社長就任す

理事は京城日報社員中より二名會員中より二名理事長の指名により就任す

委員は京城日報社員及加盟團體員中より理事長の指名により就任す

役員は總て無報酬とし、任期は二ケ年とす但し再任することを得任期の途中缺員の場合は補缺せざることあるべし

第四條 役員會は理事長之を招集し理事二名以上委員八名以上の出席を以て成立し出席者の過半數を以て決定す

役員會は聯盟の重要事項に就き審議す

第五條 本聯盟は左の事業を行ふ

寫眞に關する研究調査、撮影、展覽、加盟團體相互の交換展、講演、見學、觀察、作品の映畫紹介、出版、其の他有力なる寫眞團體と連絡し、研究の發表、作品交換、通信紹介等をなす

第六條 本聯盟は毎年一回以上加盟團體の代表者會、大會及懇親會を開く但し之を省略又は臨時に開會することを得

第七條 本聯盟に加盟せんとする團體は會員五名以上を有する團體に限り、其の名稱、同事務所の所在及責任者二名と會員全部の住所氏名を記載し聯盟事務所へ申込むべし

第八條 本聯盟に加盟したる團體は之を聯盟簿に登錄し會員に聯盟會員章を交付す

第九條 加盟團體の責任者は左の事務をとるものとす

一、事務所、責任者、會員の異動報告其他聯盟との連絡

一、聯盟主催の代表者會、大會又は懇親會に出席斡旋、聯盟會費の取扱

第十條 聯盟加入の團體は聯盟の開催する競技其の他に參加する資格を有す

第十一條 本聯盟は斯道の功勞者學者、技術家等を役員會の決議により客員として推擧することを得

第十二條 加盟團體は左の會費を

會費一年度の初月に聯盟事務所に納むるものとす

一、京城に於ける團體 年額 三圓

一、地方に於ける團體 年額 一圓五十錢

年度は毎年四月より起算し翌年三月を以て終る

第十三條 第五條の事業遂行上特別の費用を要するとき其の醵出方法は役員會に於て決定す

第十四條 會費の納入が一ケ月以上遲延したるときは聯盟より脫退せるものと看做す

年度の途中に加盟せんとする團體は申込と同時に會費を納入すべし途中の脫退には會費を返却せず

第十五條 本聯盟の收支は理事中の一名之を司り役員會の承認を經て翌年度の最初に之を加盟團體に報告す

役員

なほ役員は左の如く決定した

理事 山澤三造 山根好太郎 河野佐市 絹田節一 坪川英士

委員 長濱能得 田中鄕甫 秋葉秀雄 中尾勝夫 若林嘉茂 蒲原辰男 大沼幸壽 高田知一郎

内地レベルへ超特急! 記錄の革新戰

龍中優勝・中等水上競技終る

城大水泳部主催本社後援第六回全鮮中等學校水上競技大會第二日決勝戰は五日午後一時から京城府營プールで擧行、各校選手大いに敢戰して新記錄が續出した、結局百八點を獲得した龍中が第一位を占めて優勝した(水溫二三度)昨夕到着後の成績左の通り

◇三百米メドレリレー決勝 1京城中學四分四・六秒 2龍山中學四分七秒 3善隣商 4二高普 5京城師 6仁川商 7大邱中

◇四百米自由型決勝 1宮本(龍)五分四二・八秒 2篠崎(京中)3田立(龍)4小幡(京中)5吉里(京師)6李熙(第二高)

◇二百米背泳決勝 1井上(善隣)三分七・四秒 2池田(龍中)3豐島(京中)4花輪(京中)5吳(二高普)6宮川(龍中)

◇百米自由型決勝 1川田(龍中)一分六・八秒 2田立(龍中)一分九・八秒 3吉田(善隣)4小林(京中)5高橋(善隣)6歌原(大邱中)7龍津(京師)

◇二百米平泳決勝 1伊藤(京中)三分二・四秒(大會新記錄)2律崎(龍中)三分六・六秒(同)3城野(京中)4渡邊(龍中)5鈴木(京師)6田岡(京師)

◇二百米リレー決勝 1龍中(末永、宮本、田立、川田)二分三・六秒 2善隣二分八、二秒 3京中 4京師 5第二高普 6大邱中

◇百米背泳 1井上(善隣)一分二四・六 2池田(龍中)3豐島(京中)4龍津(京師)5花輪(京中)6宮川(龍中)

◇八百米自由型 1田立(龍中)一一分三二秒二(大會新記錄)2篠崎(京中)一一分三四秒二(同)3宮本(龍中)4小幡(京中)5吉里(京師)6兒玉(善隣)

◇二百米自由型決勝 1川田(龍中)二分三一・二秒 2赤司(龍中)二分三七・二秒 3淺見(京中)4李明(善隣)5安立(京師)6高橋(善隣)

◇四百米平泳決勝 1伊藤(京中)六分三〇秒二(大會新記錄)2律崎(龍中)六分三八秒六 3城野(京中)4渡邊(龍中)5鈴木(京師)6長谷川(京師)7澁(二高)

◇八百米リレー決勝 1龍中(赤司、宮本、田立、川田)一〇分二八秒八(大會新記錄)2京中(淺見、小幡、小林、篠崎)3善隣 4京師 5釜中

(寫眞は優勝の龍中チーム)

得點

種目	仁商	善隣	第二高普	釜中	大邱中	龍中	京中	京師
300米メドレーリレー	2	8	6	0	0	10	12	4
400米自由型	0	0	1	0	0	11	8	2
200米背泳	0	7	2	0	0	6	7	0
100米自由型	0	6	0	0	1	12	3	0
200米平泳	0	0	0	0	0	8	11	3
200米リレー	0	10	4	0	2	12	8	6
200米自由型	0	1	3	0	0	12	4	2
100米背泳	0	7	0	0	0	6	6	3
800米自由型	0	1	0	0	0	11	8	2
400米平泳	0	0	0	0	0	8	11	3
800米リレー	0	6	0	2	0	12	8	4
總計	2	46	16	2	3	108	86	29

19日から 第一回全鮮野球優勝大會

主催 朝鮮アマチュア野球協會

半島球人の衆望によつて新に生れた朝鮮アマチュア野球協會では來る十九日から京城府營グラウンドで第一回全鮮野球優勝大會を開催する、本大會は、京城實業聯盟チームと大學專門、中等校の選出チームを除外した點に特徴を持ち、このチームを除いた半島のすべてのチームが參戰する所に興味がある、而も、現役學生チームと雖も學校倶樂部に加入することは差支へなく、又實業聯盟選手もその他の倶樂部や個人のチームに飛入ることが出來るのであるから半島球界における不落の牙城として君臨する京城實業聯盟を合理的に分括してチームを組成し覇を爭ふのであるから爭狀の定期リーグ戰は全鮮爭霸戰などとは又格別の面白みがある、既に京城府内だけでも實業聯盟のOB、學校倶樂部その他一般から參加登記にあるもの十指を屈してゐる、參加規定左の通り

◇締切 十五日まで

◇申込場所 京城明治町タチカラ丸善支店内朝鮮アマチュア野球協會

◇申込金 五圓(即時納入)

◇十七日午後七時明廣上で抽籤を行ふ

大會施行規則

一、本大會は左の規定により行ふものとす

一、本大會參加資格は朝鮮在住のものにして左に該當するチームは參加資格を有せず

イ、本大會開催年度における京城實業野球聯盟參加チーム

ロ、中等學校及新制、大學專科、大學チーム

註 現役學生選手と雖も學校倶樂部としてチームに加入することは差支なく又右實業聯盟登錄選手と雖も卒業校の倶樂部その他のチームに飛入ることを得

二、同一選手にして二チームの選手たる事を得ず

三、參加申込メンバーは本大會中如何なる事由あるも中途においてこれを變更し得ず

四、選手は一チーム十五名以内とす(監督をも含む)

五、出場選手の服裝は正規のものに限る

六、ルールは東京六大學リーグのルール(朝日年鑑)に依る

七、使用球は六大學リーグ使用公認のタチカラ丸善製オールヂヤパンリーグボールとす

八、試合はトーナメント式により優勝旗並に副賞を授與して名譽を表彰す(優勝旗持廻)

◇本規定に違反せる場合は事情の如何に拘らず直ちに違反行爲ありたるチームを失格せしめその相手チームを勝者とす、但し違反行爲の申告は試合前又は試合中に限り試合終了後は之を認めず大會進行については既往の成績に拘ることなし

都市對抗野球

15-10 東京大勝 對吹田戰

【東京電話】都市對抗野球戰第一日のトップを承る東京倶樂部對吹田倶樂部戰は五日午後零時五分から池田(球)森田、藤田(塁)三氏審判の下に吹田先攻で開始、結局十五對十の大スコアで東京倶樂部が勝つ時に二時五十分バッテリー東京、宮既、薬谷——伊藤、宮脇 吹田、本田、山下——飛田、井上

吹田(先)	100410202	10
東京	2023 02224A	15

3-0 全大阪快勝 對名鐵退く

【東京電話】都市對抗第一日第二回戰全大阪對名鐵試合は五日引續き午後三時二十五分より天地(球)三谷、池田(塁)三氏審判の下に全大阪先攻で開始、結局三對〇で全大阪勝つ時間五時二十分、バツテリー名鐵伊達——岡、全大阪——武田、伊藤

大阪(先)	001000020	3
名鐵	000000000	0

秋競馬 九月十五日から

朝鮮競馬倶樂部昭和九年秋期競馬會は來る九月十五日から二十日まで(十九、二十を除く)京城東大門外競馬場において行はれる、出馬登錄申込は來る八月十五日まで

ブダペストから

◇……森 秀雄

小生去る八日ベルリン着途中ドレスデン、プラーグの豫想外によろしきに感心し同じ戰前でもベルリン程市民が緊張せざるウインに先ちて昨日のブダペストに入り非常、ドナウを挾んでの美しき町、人口も百萬以上ありて見物場所も多く東洋風景べてに存するは何となく懷しく存じ候——

南鮮水害義捐金

【四日正午迄朝鮮社會事業協會取扱】

七百圓朝鮮軍司令官川島大將▲二百七十一圓京城本町署內京城府南部敎化委員會取扱▲五十四圓高野山朝鮮別院金剛講婦人會▲百圓京城本劵組合一同▲五十圓本劵藝妓一同▲百圓同古市町飛島組京城支店一同▲七圓二十二錢永登浦片山道海▲五十圓本町一丁目櫻山商店▲五十圓全北裡里驛井籠太郎▲十圓仁川丸福取引店本鄕梅子▲十圓京城三阪通一二三ノ七三好與太郎▲十圓同兆熙町一ノ八〇可知專一▲▲五圓全北裡里驛下村勝善▲五圓京城長谷川町中村耳鼻咽喉科看護婦一同▲五圓仁川自動車運轉手共濟會▲四圓卅錢遞信局給仕有志▲三圓咸南長津郡新南面花戶信二▲三圓漢江通一一工廠▲二圓卅錢京城基督敎靑年會附設學校生徒一同▲一圓十錢京城一府民▲五十錢全北益山郡北一面吳貢淳▲六圓八十五錢毎日申報社取扱▲五百卄四圓京城本町署内京城府南部敎化委員會▲五十二圓朝鮮書籍印刷株式會社有志一同▲三圓十錢京城女子公立普通學校文貞姸▲三圓步兵第五九聯隊一工務兵▲廿圓大阪府南岡内郡和泉紡織株式會社内洪金淵▲五百圓株式會社朝鮮貯蓄銀行▲四百圓京城西大門一丁目救世軍本部▲五圓四十錢同和泉町京城和泉町外線係現場一同▲三圓五十錢幼年日曜學校▲二圓三十錢和容署外四五人▲一圓五十錢孫容九▲七十四圓林政烈、車泰英、徐子良、黃泰燦、金知淀、金在植、劉錫雨、松月屋、尹致德、崔鐸鎬、趙英九、金用玉、李春明、日新屋、安巨福、高仲八、車仁順、李錫洙、[illegible]、鄭城甲、崔柱燦、卞文琫、安觀頃、鄭英月、李性述、宋起瑞、無名氏、中原、西島、元大植、金炳鶴、李泰來、水原婦人商會、金應化、金應圖、元容尚、林白圭、李吉泰、車興寬、金元成、吳政實、高光采、劉碩烈、吳海泳、金米鳳、趙泰淑、崔昌淳、崔成禱、崔碧容、水原旅館、金炳德、金幸根、洪宅俊、李成玉、安德鎬、崔澈煥、車尙進、洪佐鎭、金在弘、兒明面會、徐明錫、方德洪、金長龍、閔庭植、沈京宗、金炳洙、徐基鷹、金容鎭、金京建、金洪培、李元伯、方瑞仙、劉時亨(各一圓七四八)▲十六圓五十錢金榮萬、宋康浩、金知烱、金俊萬、金範植、高興理、[illegible]鎬、閔聖鎬、崔錫敎、梁仁煥、李起泰、徐仁榮、中徐再國、文擧日、李宅善、車演柱、金元奉、閔田、鐵力店、金仁中、梁柱興、安永鍾、鄭熙微、尹重俄、田東錫、郡觀成、趙鍾乞、崔鍾國、鄭元均、尹鍾夏、白茂基、許爛、金基俊、李在夏、趙用海(各五十錢三三八)▲二圓七〇錢金南哲、宋炳植、鄭演洙、朴世鎭、金芝東、車明煥、李鍾琛、鄭然陸、曹汝燮(各三〇錢九人)▲八〇錢無名氏、安殷福、[illegible]洪東裕(各二〇錢四人)▲一七圓毎日申報社取扱▲二〇圓東洋棉花株式會社▲二圓平安南道江西郡新井面江西區期中野すみ▲一〇〇圓水原梁聖寬▲一五〇圓同東裕隣、尹華眞、洪思助(各五〇圓宛三人)▲三〇圓同東泰益▲四〇圓水原公立普通學校同窓會一同、尹昌烈(各二〇圓二人)▲一一〇圓同洪思燕、車[illegible]、濟生堂藥房、第一社、租宙[illegible]、韓七錫、水原釀造株式會社萬和園、李[illegible]、洪錫厚(各一〇圓一一人)▲三〇圓申鉉斗、柳泰東、李光鉉、金顯默、李珪寅、韓城自動車株式會社(各五圓六人)▲三九圓李圭寶、安順福、朴潤鎭、安永台、金學培、尹泰仁、韓城興產社、李致弘、李在信、水原穀物商會、尹洪子、鄭基永、金顯紀(各三圓一三人)▲三四圓曹寶煥、洪師旭、殷柱喆、李昌鎬、天賞堂印刷舗、鄭可觀、張昌成、東亞藥房、金完善、尹鳳儀、李[illegible]、鄭政、金正範、三和商會、徐内張李起煥、李善定、水原荷主運輸組

▲一千圓也 朝鮮鐵道株式會社

日計 四千六百二十九圓九十二錢

累計 四萬八千九百十五圓十錢

讀者欄

排一日附讀者欄にある四十女樣屆ひ度し新龍山漢江通十一番地長橋屋旅館の上酒井(龍新龍山四百二十八番へ)成る可く本人面談致し度し至急▲三十一日夕刊、四十五才うめ子様御來談下さい(漢江通三府營住宅十五號細原)▲當方テリア純白(めす)目下交尾期です府内にて交配せしめたいと思ひます優良種御持ちの方御通知願ひます(京城府芳山町八一所川)▲原田榮數學を敎へましよう(旭町一丁目神戸海上火災の下吉田)▲乳の出る山羊が不用になりました、母乳不足の乳兒又は幼弱兒の居られる御家庭で御希望の方あらば差し上げ度いと存じます(本局三〇九〇)▲交換受話器ですが八月から來年三月頃迄電話を休ませて頂けませんか[illegible]▲お嬢さんの御相手します敎員免許狀所有者です[illegible]▲閑靜にして良家の二階至急入の家へ下宿させて下さい當方二十六歲官吏(本町二丁目一五山田)▲チンの子(牝)一疋を貰つて居ります、愛犬家に差上げます(岡崎町一四所川)▲茶褐色腹部に白の斑點ある洋犬牝の迷込を保護して居ます(櫻井町二の一八三幸山)▲住込で就職して下さる人至急御知らせ下さい(櫻井町二の一八九吉田)▲私本年五月田舍より上京致しました者で御座います本年三十歲の男子でありますが何卒でもよろしうございます外交方面は不得手ですから外交以外の何業でも結構です御使ひ下さい(府内長橋町一六林松方諸方)▲會社員ですが案人の方で四疊半位の部屋だけ貸して下さる方は御座いませんか龍山方面を望む(南大門通二、松田商店内中津)▲中學生(修學)二十一歲の男何人樣か御使ひ下さい四月渡鮮した者です(慶州通り一丁目四三川條方下丘)▲今度の水害で困つてゐる[illegible]の方で身寄ある當年三十四歲の婦人男の子一人連れてゐますが理解ある人にお世話したい御希望の方は全北裡里町止め手紙を下さい(田邊トキヨ)

昇段大手合棋譜 (四)

三段 蒲原繁治

先 初段 松林茂比古

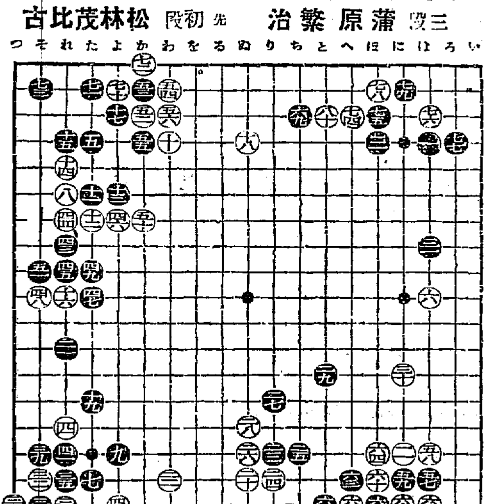

(分)

●	ほ六	○	へ六
●	へ七	○	け共
●	と六	○	に共
●	へ九	○	は大
●	ち三 4	○	よ二 1
●	た二	○	か一
●	そ二 1	○	へ三 12
●	ほ三 3	○	は三 8
●	ろ四 24	○	ほ二 4
●	に二	○	と三 8

(一分以內は切捨)

所要時間(白二、四一分 黑一、三七分)

(制限時間各七時間)

對局者の言葉

(白)六二の二段バネは止むを得ません、六三とノビても惜られないので—

(黑)六七まで先手で三三以下四子の根據を安定し、六九と此處に手が廻つてはうまいやうに思はれましたが—然し此の六九は八十に一路控へる方が本當だつたでせう

(黑)白七十と先手の切取りは如何にも辛かつた、之を思へば五三で五五と當て白五四黑七十と下つて居るものだつたかも知れません、勿論後手にはなりますが—

(黑)白七四、七六の手順は巧妙でした、七七で『に三』に押へるのは白七七を利かされるのが忍べません

戰の跡

〇白六二で六三にノビるのは、ダメを歩いて居る事になるので、此の二段バネの一手●黑六五で六六の方を活きるのは、白六五と引かれて二三以下の四子の浮いて來るのが目立つ、譜の六七まで先手であるところ注目に値する、かくて上邊六九と大ゲイマの手止りを打つ事になつては、黑依然として先番の効力を維持して居るのではあるまいか——但し六九は感想の通り八十に控へる方が理屈に適ふ、白の眼いところに接近するいはれがない、白七十の切取りが先手の所だから——〇白七四は其の黑六九の腰の延びた所に附入つた鋭い一太刀、黑七五は是非がない、次いで白七六とツケて黑の應手を伺つたのは常用の手筋とはいへ、本格な手順〇白七八は『へ四』と押す位のものではなからうが●黑七九は考へずに押へ付けるのが面白い、次いで白八十黑『と四』白『ち二』黑『り三』白七九黑『り二』白『ろ三』が想定出來るが、これは次いで黑『わ五』とハネて行くやうな手段が成立するので白は急がしくなる

全南白日海水浴場は招く

今回城大小兒科椎山先生が大鼓判を押した海水浴場 所は全羅南道莞島郡古今面補[illegible]里白日海水浴場で木浦より釜山航路の汽船かもめ丸にて約三時間にて現場着、同所は降雨、風天少く好天候に惠まれ海水は淸淨にて水温非常に高く殆んど風呂水に入浴の感致し、何海濱も遜色の雄大なる海岸風光明媚特に虛弱な兒童に好適で城大小兒科醫局の監督あり日頃弱いお子さんを持つ御家庭にお勸め致します

宿泊は、A・B號と別ちA號鉢物は六疊、四疊半、二間に宿所付十八圓(別莊式獨立家屋四戶)

B號鉢物は六月、一戶を六疊廊下付にて八圓

右の家屋の余裕あり一戶平均五人とすれば約五十人の團體海水浴が出來る、期間は約二週間として京城驛發八月十日午後十時半、木浦着は翌十一日午前十一時五十五分着木浦より午後一時乘船、現場着午後四時半

食物は好天に惠まれ新鮮美味にして低廉なる事、尚自炊又は賄炊出しは一日一人五十錢位

右の設備完備により同行の人員を至急募集致します、希望者は京城日報社古市まで御申込願ひます

中央館

新興キネマ 封切週 電本三二四

四日封切、喊!本田時彥君!第二回追悼映畫會に捧げる時代映畫 男尾上菊太郎主演同時封切の大衆サービス週間! 諸員御聽大衆料金階下廿錢均一

新興キネマ新春六大作品の一 福岡日日・新愛知新聞連載原作 白井喬二の名作 監督・松田定次

藤三行狀記 全十三卷 美男・尾上菊太郎・主演

新興キネマ超特作現代劇 新興入江プロ合同製作 原作・泉鏡花 監督・溝口健二 俠心の傑作 明色東坊城恭長 美術・東坊城光長

瀧の白糸 全十五卷 故岡田時彥入江たか子…主演 三十三年度中最高の傑作篇!

次週封切(八日より上映) 大都劇場提供 おせん

朝日座 本町五丁目 電本二二八六

廿三日より納涼興行(第一回公演) お名殘みの 東西女優五座長 合同歌舞伎一行 第七の替り

狂言 鎌倉三代記

切狂言 石川五右衛門 幕入りまで

お名殘りの片岡延松、雅尾右衛次、市川品枝、中村小組、市川小松、中村綱之助、市川之助、市川豐子、中村之年、等三十五名外囃子太夫連中

喜樂館 本町一 電本 八月一日より

日活超特作 絕讚を博せし巨篇、萬人待望裡に京々公開!

日活時代劇 原作脚色監督 久見田顯二 撮影竹村康和

涙面の劍 阪東好太郎 山路ふみ子 主演

日活現代劇超特作 原作中武雄夫 監督牛原虛彥 脚色山崎謙太 撮影碧川道夫

心の太陽 杉本美 主演

を以て熱誠大方ファン諸彥へ涼味と御滿足をおへする事を唯一のモツトーとして入場料金も大勉強是非本ブラ御散步がてらお立寄りをお待ちして居ります 入場料等の外各等三十錢均一 第小人二十錢(每夕六時半開演)

浪花館 明治町一 電本三三六

前週の大好評に應へて今週も引續き階下金三十錢

日活特作現代劇 腕をくんで 田村邦男・宇留木浩・主演

七日より三日間階下金二十錢均一 思ひ出の名畫週間 上映順

一、週トビス超特作日本版 監督レオ・ミテイス・ザガン女史 主演ドロテア・ウキーク

制服の處女 九卷

京龍館 松竹共營 電話三一一

六日より三日間 松竹下加茂作時代劇 原作水門王吉 監督井上金太郎 撮影片岡清 林長二郎主演

江戶暦兩國双紙

松竹蒲田特作現代劇 原作濱田 脚色大見晃

この母に罪ありや

2、佛蘭西トビス超特作 監督ルネ・クレール 主演アンナ・ベラ

巴里祭 九卷

未だかつて有つたであらうか? 獨逸の最大傑作映畫が制服の處女なれば佛蘭西の最大傑作は此の「巴里祭」だ

京城演藝館 京城本町三丁目 電本三三〇

當る八、九、日二日間午後七時より 大衆料金大人二十錢小人十錢

露國と戰はゞ…京城の客行 どうなる?一九三六年と…米國の三大陸誤舌の與亂隊長

伊藤盧山氏 口演

松竹座 黃金町 電本三一一

四日封切 錦夏映畫界に萬丈の氣を吐く松竹超特作現代劇

母を戀はずや 原作小宮周太郎 監督小津安二郎

街の颶風 パラマウント特作日本版 ハリイ・ジョー・ブラウン監督 ジャック・オーキー主演

拳骨大賣出し

大正館 櫻井町 電本

八月六日より 松竹京都超特作時代劇

鞍馬天狗風の卷

忘られぬ花

肺臟脾臟ホルモン止血劑

トロムボゲン

「喀血の治療法」申込次第進呈

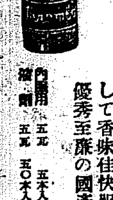

各地大學病院官公私立大病院臨床各科御採用

黃褐色稠厚の乳狀液にして香味佳快服用容易 優秀至廉の國產止血劑

內服用 五瓦 五本入 二・〇〇

注射用 五瓦 五〇本入 一七・〇〇

株式會社 藤澤友吉商店 大阪東區道修町 東京日本橋本町

一〇五

電機學校 生徒募集

電氣(各科) 機械(各科) 無試驗入學

申込九月末日限 入學案内は郵券 東京神田錦町

自動車問答

初心者に運轉手免許試驗の及第を責任保證の寫本書は全國試驗官心血の問題を一目氷解せしむ 東京府田無町

特許 イマヅ芳香油

便所くさみ止 臭氣を止め芳香を發す

ヤスラガ サマタミ 140

小便の病

小便繁くとも痛みもなく行きなやむ 人丸藥院 明石市相生町

乳兒の發育を增進せしむる!

粉おもゆ ビオスメール

消化良好・營養豐富・調製容易

小兒科醫大家推薦

和光堂

香料 製菓飲料水用 化粧品製造用

香水原液 着色料 染料

佛國ローチエ香料會社代理店 獨乙カセラ染料會社特約店

東華洋行 京城府旭町九七

肛門病科 外科

入院室全部一人室 スチーム暖房完備

京城府樂園洞一三五(パゴダ公園東北)

醫學博士 朴昌薰

電光一四五二

包莖手術毎日施行

最上醬油 高

品質・貫目・満鮮第一

アンドータカ

高杉醸造

武田產婦人科病院 附屬武田產婆學講習所

京城府長谷川町(朝鮮銀行裏)

醫學博士 武田正房

電話本局四五四五・四二七二番

ケーキとパン 驛前 寶來屋喫茶店

千代田グリル 京城

夏姿味乃店夜憩處

なつもようかくりるはよるのおあしす

御家庭の御集會 御一伴の御宴 旅人のチエンジ・オブ・サービス

御前仕を愛で給はれ 味覺の粹と腕だけき

「下拂節調」の効果覿面に響いて 米價高一應解消

米穀特別計創設以來最初の 米穀賣却益を生せん

農林省では既報の通り第五回米穀委員會において急迫せる米穀情勢に對處すべく、期節調節のため米穀法同様により內鮮米百萬石の賣却を決定、八月十五日締切りで內地米六十萬石鮮米四十萬石拂下げを實施するととなり、京城農林省出張所でも六日午前十一時、鮮米拂下げの正式發表をみた。同拂下げ實施は昨今米界に惹起されてゐる浮動米の一掃による內鮮通じての低米價に備へ、豫想される凶作見越の米價高を制約すべく實施をみる事となつたのだ。この拂下げ決定は、假然米穀法の備力を完全に發揮したり、內鮮米界における凶作豫想から逆に應接定は一齊に阻まれてきた

すなはち凶作豫想から七月末以來强騰を續けてゐた米價は、季節調節の拂下げ設に頭上を抑せられ、八月一日發令の新甫十限の發會値と本日の寄付は次の如く東京、大阪は六十錢丁安、鮮內も釜山群山の水禍による特殊事情を除き、木浦六〇安を筆頭に軒並安である、比較の通り

	發令値	本日寄	比較
大阪	[illegible]	[illegible]	[illegible]安
東京	[illegible]	[illegible]	[illegible]安
神戶	[illegible]	[illegible]	[illegible]安
下關	[illegible]	[illegible]	[illegible]安
朝取	[illegible]	[illegible]	[illegible]安
釜山	[illegible]	[illegible]	一安
大邱	[illegible]	[illegible]	[illegible]安
群山	[illegible]	[illegible]	[illegible]安

しかし稀有の凶作を豫想されるだけ、目前の上値押しに止り、底意は依然强調である

かくて農林省は、擧き瞭き惱みの稲とした高米價政策から愈よ米穀したのであるが、拂下げは入札制をとる事となつてゐるので、農林省は今次の拂下げで內鮮通じ石當り一圓五十錢見當の利差が豫想される。したがつて大正八年の米騷動に始まるわが米穀政策史の全頁が米穀特別會計の續溝に鰯補をもつてうずめつくされてゐるに拘らず今次の拂下げには第一回において百二十萬圓見當の注目すべき黑字の成績をあげ得る模様で、この點重視されてゐる

鮮內鮮米賣却要項

六日農林省京城出張所發表

農林省京城事務所では、六日午前十一時朝米賣却に對し次の通り正式に發表を行つたが、大體賣却法は前年に準じ、たゞ注目されるのは玄米のみの賣却、鮮內手持籾七萬一千五百石を留保してゐる點である

一、賣却豫定數量　玄米約四十萬石、賣却場所別賣却豫定數量は別に廣告す

二、賣却の時期　現品及見本下見昭和九年八月十日及十一日、保證金の受付昭和九年八月十日及十一日、申込の受付昭和九年八月十三日賣却の決定昭和九年八月十五日

三、賣却の場所及受渡場所、仁川、群山、（長項里を含む）木浦、鎭山、釜山、鎭南浦、

四、賣却米の種類　別に廣告する政府買却米と評收する昭和八年產朝鮮玄米とす

五、賣却方法　入札の形式に依り政府の賣却豫定價格以上の申込に對し最高價格の申込より順次割當を爲し賣却豫定數量に達する迄賣却するものとす

六、一口の申込數量　同一賣却場のもの五十叺以上とす但し賣却現品の都合に依り增減あることあるべし

七、保證金　一叺に付金一圓以上

八、受渡期限　昭和九年八月三十一日

野口氏を中心に 水電會社創立

咸北富寧水電計畫

東拓、野口遵兩者の發願となつて居る咸北富寧水力發電計畫は前記野口遵氏を中心に東拓遞信電氣等が參加して一新會社を創立する事となつた模様で電力は雄北を通じて配給されるが、清津、羅南の各都市に供給する事となつて居る。而して第一期發電力は三萬キロワット見當と斷られてゐる

鮮米移出數量 拓務省發表

【東京六日發】拓務省發表＝七月下旬朝鮮に於ける移出數量左の如し（單位石）

▲七月下旬九九、八三二（前年同期比八一、一四六減）

▲七月中計二九八、六九四（前年同期比一四五、〇八一減）

▲前年十一月以降累計七、五三三、五〇〇（前年同期比八九五、五〇二增）

全鮮郵便爲替 七月中取扱

全鮮各郵便局所で七月中に取扱つた郵便爲替取扱狀況は受入口數二十七萬四千二百九十二口金額八百十八萬二千四十六圓拂渡口數二十九萬二千七百六十口金額八百六十二萬九千九百九十二圓で前年同期に比し受入口數金額共八分何れも增加を示してゐる

自轉車税 全廢されん

自轉車税撤廢は各道共通の懸案問題となり又當局においても其の徵收方に財源の關係から極力存置して行く肚はなく殊に京畿府のごとき一臺につき一圓の附加税徵收は却つて收支相償はず寧ろ廢止の希望を有して居る位である即ち該税は創設當初は六圓であつたものが四圓となり更に現在は二圓に引下げられてゐる、既に各道中でも京畿道は廢止の急先鋒であり他は道當局も大體これに引づられて居るの形勢であり、おそらく明年度より全廢されるものといはれてゐる

滿洲鹽開發に― 東拓の援助決定

關東州鹽田も提供か

滿洲鹽業會社に對する東拓の態度は目下折衝中の主旨に鑑み同社の發展の意味から積極的に援助する事に決定し調査班に自社技師を參加せしめて居るが同社設立の曉には同社と共に關東州に於ける同社鹽田を有償提供するものとみられて居る

水禍被害の全貌！

慘たる慶南・二割五分の減收

農林局山本技師視察調査

慶南北、全南北忠南五道を去月廿九日から五日まで巡り、農作物の被害状況を視察してきた農林局山本技師の談によれば次の如くである

◇慶北―洛東江支流が本流に合流するところが六、七ヶ所あり、それを中心として田畑が甚しく浸されたが、浸沒水、流失等は約一萬六千町歩で大豆の被害が多く水田は浸沒水流失二萬五千町歩に達してゐるがるだらう

◇慶南―浸沒水流失は水田五萬町歩畑一萬町歩で海面との傾斜が少いため三日以上も去水せず未だに退水せぬところは約三萬町歩あり水稻は約三割枯死してゐるから作柄は平年より二割乃至二割五分減の百四十萬石位の被害は唯り多くない、寧ろ旱魃の被害が甚しく若し十八日から雨が十日遲れたら全滅してゐたかも知れない、米作は平年より五分乃至一割減の見込みである

◇全南―浸沒水、流失、畑五千町步、畓三萬五千町步であるが枯死したものは餘りない

◇全北―浸沒水、流失は畑二千町步、畓三萬二千町步

◇忠南―浸沒水、流失は畑六千町步、水田二萬二千町步で被害は比較的少い

以上各道を被害總計にすれば慶南北、全南北、忠南の順となり、全北忠南は寧ろ旱害が酷いため米作は平年に比して五分乃至一割の減收であらう、代用作物は適作物がないので各道ともソバ、白菜、大根等を植てゐる、また水利組合の二毛作の出來るところは大麥を播いてゐる

滿洲ビール 八月中旬起工

【奉天電話】奉天工業地帶に設立される滿洲ビール株式會社工場に就ては目下代表者が來奉準備中であるが大體本月中旬迄に奉天に於て入札に附し中旬頃着工の豫定で明後昭和十一年度より製品を市場に提出する豫定である

七月末在鹽高

專賣局七月末現在の在鹽高は合計一億一千六十九萬斤に達して、すでに本年度豫想高の六割九分一厘に達して非常な好成績を示してゐる▲朱安一千九十六萬六千斤、南洞一千八百六十五萬八千斤、貴子三千三百二十五萬七千斤、德洞一千四百九十萬斤、廣梁灣三千四百五十五萬四千斤、南市六百五十五萬四千斤、南市（第二區）大萬四千斤である

滿豆の內地輸入は 脫稅でない

仁穀協會討策考究

【仁川】朝鮮の大豆界に大恐怖を來してゐる滿洲大豆の脫税的內地輸入問題に付ては既報の如く仁川穀物協會では商工會議所と共に仁川稅關で之れが脫稅になるか否を確めた結果 滿洲大豆は大正十五年頃まで肥料以外は絕對免稅を許さぬ事になつて居たが其後關稅法の改正に依り油又は粕の原料に輸入しても免稅が認められ現在滿洲大豆を內地に輸入しそれをバラ粕に加工して醬油味噌の原料に取引されて居るのは脫稅行爲にならない事が明かになつたので仁川穀物協會は內地からそのバラ粕を取り寄せ更に對策考究中であるが滿洲大豆のバラ粕が內地で醬油味噌の原料として各釀造家が歡迎するに至つた事は朝鮮大豆に比し油脂性に富み少し位油を拔いても差支へなきのみかそれが賞め返つて價格の安くなる丈は寧ろ利得となつて居る事が判明した譯で現在の關稅法が繼續する時は今後朝鮮大豆の蒙る打擊は甚大であるとて頗る憂慮されこの上は關稅法の改正を要望し取引の復活を圖るの外なき狀態となつた

水禍頻出に鑑みて― 問題化した水害保險制

政策見地から當局の乘出し必要

朝鮮はその氣候條件と、山林荒廢地形の特質等から例年水禍は好ましからざる慣例となり、耕地被害農作打擊は累年莫大な損失を來たし、安定性ありとされる農業も常に不安に備えてゐるが、過般の南鮮水禍の特に慘擔を極めた被害から、鮮內官民双方より社會政策的見地よりする水害保險の創設の要望が俄然有力化し來り、今井田總監近の談片で政策的にこの必要を力說せられて居り、水害保險問題は此處に一般から大きい興味がもたれる問題となつてきた

然し乍ら朝鮮における水害は、現在の情勢よりする限り、その被害は全鮮的に恒例に發生し、かつ被害額の如きも頗る廣汎に亘り、なほ補償方法についても農業の場合耕地被害と農作被害に亘る等のため、これは全然民間において手を染めるは不可能であり、創設するとすれば、結局總督府において運營局の擔保の如く實施する必要があるが、被害發生が頗る莫大なため社會政策的見地よりする先進國失業保險類似の見地から行はなければならず、實行にうつすには餘程の當局の英斷、內地の理解がなくしては實現は困難である然し乍ら鮮內では累年災害復舊、被害補償のため巨額の資金を應急的に支出してゐるが、これらの資金を平時より備荒の意味で、水害保險基金に繰入れが可能となればこの實現は案外具體化する可能性をもつてゐるわけである、目下總督府では殖產、遞信双方で右に關する調査を進めてゐる模様であるが、この水害保險は、問題が問題だけに成行を重視される

英佛財界に響いた 米財務長官の聲明

【ロンドン四日發】アメリカ財務長官モーゲンソー氏が銀買入のためイギリス政府の出來るだけ速に銀證券を發行しつゝありと聲明したゝめ內にはインフレを行ふものだとの危惧の念が高まり金本位國フランスはロンドン市場にニューヨーク市場に盛んにドルの賣却を行ひ一方ロンドン方面ではイギリスの平價切下げ見込みについて意見が分れ或ものは目下アメリカがロンドンにおいて保有金をドルに轉換へつゝありとの不確實なる風說さへ續々と傳へられつゝあることをもつて平價切下げの恐れなきと見ることは出來ないとしておる、また或ものはアメリカのインフレ支持者は現在の銀買入の取引狀態をインフレ要求支持の一理由として利用してゐると見てゐる

貿協理事會 十一日開催

朝鮮貿易協會では十一日午後二時より定例理事會を開き左記事項を協議の筈

一、朝鮮物產見本市開催に關する件

二、第五回滿洲見本市の經過報告の件

三、運賃調査に關する件

四、會員入會及退會の件

五、其他諸報告の件

京電全額拂込

京電は新資金支出のため十月一日一株につき十圓の拂込を徵收するが殘り五圓も來年に入り徵收することになつた、これで全額拂込となるわけである、資本金は一千五百萬圓（三十萬株）である

日滿鋼材 九月より操業

【奉天電話】東洋鋼材會社の傍系會社として奉天工業地帶に設立された日滿鋼材會社では愈々九月一日より操業を開始し先づ密な鍛冶器等の建築器材の製作より着手する事となつたが最初の生產額は月額約五萬圓で將來三十萬圓程度まで擴張すべく準備されてゐる

對獨輸出て 滿洲大豆活況を呈す

【ハルビン五日發】滿洲國特產物たる大豆は各方面から閑出され不況を續けつゝあつたが本期はバーター制とは言へ獨逸向輸出は約二十萬噸と見込まれ特產界は俄然活況を呈して來た、同歐洲向大豆のストックは大連四萬噸、ハルビン約十萬噸、松花江沿岸約七萬噸である

株式 閑散乍ら碇り

前場 休日明けの今朝は無材料乍ら阪地の高寄を映し氣配堅りを示し新東一四四圓六と三高大新九二圓七と五高日産一三〇圓丁と九高と一齊强調に寄附きあと新東は押目買と利喰に五圓台に乘せたが戻賣りに此の邊伸び惱み大新日魯も六六圓四六朝紡七九圓七京電六五圓三とつけ結局新東一四五圓四と八高大新九三圓丁と三高日產一三〇圓一と一高と一齊堅りに引けた

後場 前場引けのあと新東一四五圓六と二高大新九三圓丁と同事日産一三〇圓丁と一安と手堅く寄付いたがあと阪地の不勢に戻り値られ何れもジリ貧商狀ながら保合日産は一二九圓九と下道つたがこの邊下造り模樣であつた

實物依然軟弱

▲日滿アルミ二二圓五▲帝國火災二七圓九▲忽布ビール七二圓五、七四圓二▲大同產業五圓五▲東亞殖產一二圓五▲三菱重工業七四圓八▲日滿亞麻一二圓八▲東滿パルプ二三圓丁滿洲工廠四〇圓七▲滿洲化學工業三二圓五▲東レ新一〇九圓三▲滿洲鑛二草四圓丁▲新興人絹二四圓六▲勸非人組一六圓八▲大同電力三七圓五▲山陽工作新四〇圓丁▲三菱鑛新四二圓四▲國光レーヨン一〇圓二▲帝國新一八圓三（出來高三〇）東西株は强保合滿洲工廠七高と硬りをみせた人氣は依然低調を示しホップビールは七圓二と一圓方崩落した

拱手の外なし

今朝海外財電はスチール株の一册方崩落を入れたが株式に何等の反響もなく却つて一齊弱調を示した、大體底を突いたとみられてゐるだけうつかり仕掛けられぬ、新東は値頃が値頃丈けに押目買物もあり一寸買付くと上向いては來るが矢張り戻賣り筋に壓せられて今一つ冴へないところがあり五圓台に乘せたものゝ一四五圓五と惱んだ、日産は一三〇圓台に完全に無付いて了つた、迭ふ人氣を刺戟する材料もなく玉整理が殘されてゐるのであるから見送るより外手はない始末だ殊に閑散場面ではあり進んで買つて出る譯にも行かないから妥當に小幅往來に終るでもあらう

▲今朝外電は米棉三五錢高乍らスチールは三一册四分三と一册方崩落しアナコンダも八分安を報じた▲市況には直接の反響はないが米國財界の良い感じは與へぬ▲生糸市況には大きな反響となつてゐるが當株曲への打擊は極めて大きいとみられる▲旱水害に更にこの方打擊と累加されて行つては農村購買力は全く枯渇しやう▲三百萬給の原因を無視した作爲の無力に悲鳴があがるのがオチだ▲需とみられてゐるが結局は圓印側日魯曾商も今の所決裂の外なし四位の應急對策では幾行に水▲で今に判る▲全く無材料の相場でこれと云ふ手掛けはない▲雜株は何れも思いが紡績株や紡織株にはやゝ人氣が動いてゐる▲滿洲株は引緩き叩かれてゐるホップビールは七圓と暴落した▲正貨暴落と共に滿洲ものは次々に整理されて行こう▲流石に滿洲工廠だけは獨り手堅いところを見せ採算的に押目は買とされてゐるやうだ

外電（六日）

倫敦銀塊	二〇片一六分ノ一
米國綿	十三弗五十錢高
印棉	二十錢安
スチール株	三二弗四分ノ三
アナゴンダ株	一一弗八分ノ一
英米日為替	二九弗八三仙丁度
紐育銀塊	四七仙丁度

株式（六日） 朝取短期

銘柄	寄付	大引	高値	安値
朝取	[illegible]	[illegible]	[illegible]	[illegible]
同新	[illegible]	[illegible]	[illegible]	[illegible]
大新	[illegible]	[illegible]	[illegible]	[illegible]
東新	[illegible]	[illegible]	[illegible]	[illegible]
日產	[illegible]	[illegible]	[illegible]	[illegible]
拓新	[illegible]	[illegible]	[illegible]	[illegible]
日魯	[illegible]	[illegible]	[illegible]	[illegible]
日石	[illegible]	[illegible]	[illegible]	[illegible]
帝人	[illegible]	[illegible]	[illegible]	[illegible]
同新	[illegible]	[illegible]	[illegible]	[illegible]
鐘紡	[illegible]	[illegible]	[illegible]	[illegible]
安田	[illegible]	[illegible]	[illegible]	[illegible]
東電	[illegible]	[illegible]	[illegible]	[illegible]

東京新東取組　賣 [illegible] 買 [illegible]

東株短期・大株短期・東京現株・朝取算定と日歩・朝取短期建玉表・大株長期・金融（六日）・朝取仁川期米（六日）・東京期米・大阪期米・大阪期米喰合・各地期米・商品（六日）

各表	[illegible]

東亞證券會社　京城府大門通四丁目　電話本局 [illegible]

現物部（正午東京電話）

銘柄	[illegible]
日本ビール	[illegible]
ホップ	[illegible]
日本產業新	[illegible]
三菱重工業	[illegible]
帝國火災	[illegible]
北炭新	[illegible]
昭和レ	[illegible]
旭石油	[illegible]
南滿	[illegible]

短期部　本日前場引

銘柄	昨日前場引	比較
東新	[illegible]	[illegible]
大新	[illegible]	[illegible]
日產	[illegible]	[illegible]

大原現物店　京城明治町　電話本局 [illegible]

◎本日ノ動キ（午前十一時東京電話）

日新同屋恩鮮同滿東新石毛興

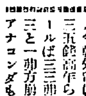

◇…朝取短期前場

	寄	引	高	安
朝取	[illegible]	[illegible]	[illegible]	[illegible]
鮮銀新	[illegible]	[illegible]	[illegible]	[illegible]
朝紡	[illegible]	[illegible]	[illegible]	[illegible]
京電	[illegible]	[illegible]	[illegible]	[illegible]

ブルとベヤー

朝鮮　▲賣方小林一〇〇日井五〇全北五〇山口八〇京証一〇〇東亞一七〇立山一三〇〇內海二二〇〇大原一二七〇萊源一〇▲買方小林三一〇〇金光七〇〇日井三二〇全北二〇大原三一〇山口山一九〇古野一三〇金益五六〇東亞六〇立山一〇白梁四〇萊源五〇

日產　▲賣方小林一六〇金光七〇日井一一七〇全北一九〇古野一〇〇京証一五〇松山一〇〇泰九九〇京証一五〇松山一一〇〇大原一二〇〇田中三〇立山一〇〇日井五七〇全北二〇成清六〇松山一〇〇古野五〇山一〇〇口〇流澗七〇▲買方小林一〇〇白梁五〇浦澗七〇一〇成清六〇松山一〇〇古野五〇一〇〇金益七〇東亞二四〇內海二三〇流澗二七〇

山源株式日報

山本株式現物店　京城府明治町二丁目

銘柄	[illegible]
鐘紡、東洋紡、大日本紡 …	[illegible]

推移する外ないから小さく利を揃つて高値飛付は極力警戒しながら秋相場を得たねばなるまい

期米 東京高に 躍進

前場 前日の氣配は四日の米穀委員會で內鮮米百萬石の賣却決定を受け再び惡化の兆向を示したが今朝立會ふて見ると東京や阪地が比較的シッカリして居るので當二十四圓十錢中三圓九十錢先三圓八十五錢と僅か十四錢安に寄付きアトは忽ち九十錢から四錢と引締り阪地が再び七圓の關門を突破したので强氣筋の買氣を刺戟して五節以降は逆に四圓台に復活し連節手夢き圖狀を繰返し三圓九十九錢と前場を終つた

後場 前場小戾りを呈してた折柄後場は見送り裡に寄不申中二四圓四錢先二四圓三錢と四丁高に寄付きしも內地高を移して二節の二四圓一〇錢から三節は二四圓一四錢と强引に引緩き强硬を呈した

拂下げ米の影響

今回米穀委員會で決定した內鮮米百萬石の拂下げに付き朝鮮米の約四十萬石は獨り鮮米のみに限られて居るもの如く解せる者もあるがこれは內鮮通じて四十萬石と見るのが妥當のやうである而して之れが影響に付ては無論見方に依り夫々異なつて居るか仁川に於ける買上米に付て見ると台數米の品痛み等が多い三等米建として二十四圓見當への見當を鑑ても諸が多いして見ると現在の正米相場より約六七十錢安となるわけであるから苦しもそんな値段で賣却するとせばそれ丈け定期にも影響せざれないものと見られて居る狀態である

拂下米も… 先限に響かず

內鮮米百萬石の拂下げ決定を受けた定期が反對に强調を維持する事は皮肉と云ふの外ないが之れは當中に影響があるのみで先限の如き新米鞘の柏場は寧ろ作柄成績の不良に依り賣はれ易いからである現に阪地の如き當中は少しも伸びないが先限のみ逆に反撥せし事はその間の事情を如實に示したもので今後共當中限として作柄の不良に依り前場は古米の需給關係に伸惱むも先限の相場は持しては暫時は先限の方が逆に上騰になるものと豫想する向が多い狀態である

仁川在庫漸減

去る四日現在の仁川在庫米高は合格米五十六萬一千五百五十五叺で前週に比較すると一萬九千九十九叺を減少その內から政府の買入米五十三萬餘叺を除くと民間持の玄米としては僅か一萬四五千石に過ぎない狀態でその他籾は叺入十四萬六千四百四十六叺俵入五萬四百四十八俵でこれも貯藏籾や政府の買入米を除くと著しく減少せるものである

仁川穀物出入（六日調）

籾俵車便俵入五九八叺入三、九八五新便一、一二玄米一、〇〇白米（叺入）四六二大豆五七五六▲輸移出白米一、〇〇〇袋入八、四五〇玄米五〇〇大豆三、三八三

東京深川在米高

六日現在は百三萬二千四百二十五俵と前日の在米に比較して三百七十八俵の增加なり

拂下影響薄

四日の米穀委員會で問題の買入米賣却數量が內地米約六十萬石朝鮮米四十萬石と決定したので今朝定期市場では稍々買氣を阻止し寄付きしもアトは忽ち手堅き商狀を呈し比較的反撥勢であつた之れは一と通りその人氣は既に相場へ織込んで居るのとも一つは朝鮮米の賣却が內鮮共に四十萬石では朝鮮に於ける割當では二十萬石乃至二十五萬石位に過ぎないと云ふ見地から弱氣も向警戒して賣込まない

秋田株式現物店　京城府明治町二丁目　電話本局四八二〇番

（六日正午調）

銘柄	[illegible]
各銘柄	[illegible]

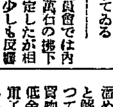

米穀委員會では內鮮米百萬石の拂下げを決定したが相場には少しも反響がないのみかそれくのだから實際皮肉である▲所が好く考へて見ると政府米の賣却は當中にこそ多少影響はあるが先限は新米迄で聞物であるから斯ふした結果になるのが本當である▲南鮮地方の水害に依る貯藏籾の品痛み約十萬石位で之れを玄米に換算すると五萬石で之れを二十四圓所で賣ると三圓切一斤の籾が五錢平均とすると約百萬圓の損失となるが一方農林省が今度拂下げする米は賣上價格最高が二十一圓そこそこで之れを二十四圓所で賣ると三圓切り儲かるのだから籾の損〇は差引しても未だ二百萬圓以上利得となるらしい政府が買上げた米を何圓切りも利益を見て賣却するなどは過去例のない事で之れも作柄不良の御蔭だと見られてゐる

釜山（不冴）

休日明け乍ら各地鮮上の良化、政府拂下げ發表に各地薄模の下放れを入れて市中人氣引立ず手持ち筋々賣急ぎに氣配殘良三等二十四圓九十錢四等二十四圓七十錢五等二十四圓五十錢不合格二十三圓七十錢見當と一、二十錢方下道ひ七百八十四叺の取引があつた

仁川（同調）

丸仁今朝三等二十四圓七十五錢四等二十四圓四十五錢五等二十四圓四十錢合格米二十三圓一等白米十圓三十五錢籾改良種六錢九厘在來種六錢七厘五毛で何れも前日と大差なき商狀である

京城雜穀

大豆船山三等一三圓九〇錢長湍三等一三圓七〇錢金化三等一三圓五〇錢平川三等一三圓〇錢鐵原三等一三圓六〇錢小豆龍山一四圓丁黃海道一三圓丁聚鶏籾一〇圓八〇錢であつた

ずい分叩いたが 人氣恢復未し

叩く丈け叩かれた新東も東京の大下長に動きがとれない有樣であるが流石に沸々動きを含んで來つゝある、東京が一應を投げて出なければ立直れないとは硬軟共に一致した觀測ではあるが秋派が現內閣の無力振暴露後期待薄政局不安定から飽く迄反價に一貫してゐるに對し賣方も蝕み易失とみられた買方も最近は秋相場必至として再々腰入れの準備工作に力を注いで來た、今の所では投機資金の枯渇から鳴りを潜めてゐるが軍需インフレ景氣と解散回避方針も漸次明瞭となつて來たので買誘想後は本腰の買物としてゐるやうである殊に軍工業兩面出しの意想外の活況から低金利の支柱もあり過般の三菱と樂觀された關係もあるので秋の決戰は硬軟双方の腰入れ深きものとして大波瀾を描くものとみてゐるやうであるが今一段の底値觀練は絕對必要の條件とすべきではあるまいか

米と株　米 期　仁川本町三　株式 株　京城明治町一　小林幹三商店

對外爲替

【東京電話】東京爲替（六日）

對米　賣二十九ドル十六分十三　買二十九ドル十六分十五

對英　賣一志二片三十二分七　買一志二片四分一

大阪爲替（六日）

對米　賣二十九ドル十六分十三　買二十九ドル八分七

對英　賣一志二片十六分三　買一志二片四分一

中央市場 新京に今秋

十月設置

【新京電話】新京市公署では最近人口激增と共に不景觀を招來し日本人の城內居住者が著しく增加しつゝありこれ等內鮮居住者の便宜をはかる爲に工事費五萬圓總坪數六千四百坪の中央市場を設立する事となり目下盛んに工事を急ぎつゝあるが年十月頃迄には完了する見込で販市場は約六十個の商舖を有する鋪百貨店式の堂々たるもので一般から非常に期待されてゐる

朝鮮郵船定期出帆　內地低廉船中食事附

橫濱直行　△印船客旅客ノ爲 東京―清水―名古屋―大阪―神戶―門司―コース

北鮮 長門丸　清津十日　雄基十二日

東京行　釜山―門司―大阪―名古屋―清水―横濱寄港

北鮮 慶興丸　雄基一日　清津二日　元山四日

新京丸　雄基十三日　清津十五日　元山十七日

東京行　釜山―門司―名古屋―清水―

西鮮 江京丸　仁川六日　群山九日　木浦十一日

名古屋行　釜山―門司―阪神寄港

北鮮 金剛山丸　雄基三日　清津一日　元山五日

大阪行　釜山―博多―門司

北鮮 立神丸　雄基八日　清津九日　元山十一日

春川丸　雄基三日　清津七日　元山三日

大阪行　博多直行―神戶寄港

西鮮 北鮮丸　新義州八日　鎭南浦三日　仁川五日

慶州丸　新義州十日　鎭南浦十二日　仁川十五日

濟州丸　仁川七日　群山八日　木浦九日

敦賀行　新潟經由―舞鶴―宮津

佐賀丸　雄基十日　清津十二日　元山十五日

伏木七尾・新潟行　敦賀寄港

鹿兒島・三角行　釜山―博多―長崎寄港

城津丸　清津四日　城津八日　元山七日

上海行　青島經由

平安丸　仁川二日　鎭南浦三日

青島行　安東―芝罘―大連寄港

朝陽丸　仁川十日　鎭南浦十二日

大連行

錦江丸　仁川三日　仁川十一日

浦鹽行

京城丸　元山十三日

▲右ノ外臨時配船ヲ爲ス場合アリ

日本郵船定期出帆

歐洲行　箱根丸　横濱八月五日　神戶八月九日　門司八月十一日

桑港行　秩父丸　横濱八月十四日　神戶八月十六日

濠洲行　北野丸　長崎八月二十七日

朝鮮郵船株式會社　京城府大門通り五ノ一　代表電話本局四一九五番

釜山支店　電話長四〇一三番

元山支店　電話長一三四番

仁川出張所　電話長三五一番

京城代理店　電話本局四七〇〇番

仁川代理店　朝鮮運送會社

群山代理店　朝鮮運送會社

木浦代理店　朝鮮運送支店

釜山代理店　大池回漕店

元山代理店　朝鮮運送支店

城津代理店　國際運輸支店

清津代理店　國際運輸支店

雄基代理店　國際運輸支店

朝鮮近海郵船株式會社

威海衛、芝罘、大連行　利通號　八月八日　八月十日　午後出帆

鎭南浦、大連、天津行　第三共同丸　八月八日　八月四日　八月十六日　午前出帆

威海衛、芝罘、大連行　長山丸　八月五日　八月六日　午後出帆

○朝鮮郵船、朝鮮汽船各社取扱所　ジヤパン・ツーリスト・ビューロー京城三越支店内案內所

仁川海岸町四　代理店　野口商會　電話一四番・一七三番

京城日報
朝刊
本紙朝夕刊共十二頁

颱風來る!!

『大悲劇名作全集』出でて今年の炎熱は完全に吹飛んだ!!

北は樺太南は南洋その悉くの便りが本全集讃仰の聲だ

「魔風戀風」發賣二日にして早くも賣切れだ。俄然書店はてんてこ舞を始めた。家庭では引っ張凧だ。さすがに一代の名作、驚嘆の他はない。祖國日本の歴史的名作は斯くて永劫に讀まれる……。

「大悲劇名作全集」の壯舉が、八月一日日本全國の新聞紙上に一齊に發表せらるるや、忽ちにして全國に湧上る歡聲は、秒時にして嵐となり、分時にして颶風となり、遂に全日本を吹捲くる颱風となつた。出版界未曾有の大盛況!! 斯くも大衆の白熱的支持を、旬日にならぬ中に受けた全集は絶無だ!! 映畫に、芝居に、或は人の口から、見たり、聞いたりした、我國の代表的名作物語りが、始めて全集となつたのだから無理はない。總ゆる階級の人々が、爭つて本全集に殺到し、並に「大悲劇名作全集」時代を出現した!! 劇團はひつくりかへる騒ぎだし、映畫では豫定を變更して本全集の映畫化を企てる始末だ。豫想以上に、「大悲劇名作全集」はなつかしい、八月一日に本社に眞先に飛込んで申込をした婦人があるかと思ふと、春先きでもないのに、眼醫者大繁昌だとの話もある。何故といふに「魔風戀風」を夢中になつて讀んだ揚句、眼を泣き腫らした人が訪れるのだといふ。兎に角寄ると觸ると「大悲劇名作全集」の噂で持ち切りだ

第一回配本　魔風戀風（目下大增刷中）

哀艶無比、悲劇の王座篇小杉天外氏畢生の傑作「魔風戀風」發賣匆々賣切。

全八卷　一冊壹圓

世の中に二人とない親友の戀人と戀に陷つたらあなたはどうなさいますか？淫惑の令孃か、モダンな職業婦人もこれは見逃せぬ問題です。

到る處で大評判大人氣

誰でも出來る面白い　大懸賞

問題　「金色夜叉」、「己ケ罪」「婦系圖」の主人公、女主人公は誰々でせうか。

解答は官製ハガキに、宛名は東京麴町丸ビル五階中央公論社「大悲劇名作全集」懸賞係宛、解答の鍵は最寄の書店で「大悲劇名作全集」の内容見本にあり、御覧下さい。

賞品
一等　ビクター携帶用蓄音器　一名
二等　純金指輪一個宛　三名
三等　オリンピツク・カメラ　五名
四等　一流スターサイン入ブロマイド　三百名

奮つてこの幸運を獲得せよ!

東京麴町丸ビル　振替東京三四番　中央公論社

アトリヱ美術大講座

大盛況

美術ファン一人殘らず參加せよ!! 各科第1卷書店に有り即刻申込め

各科入會自由　會費各科毎月壹圓五拾錢（送料東京市内六錢地方十錢）

デッサン科　五ヶ月修了廿四課目
1・基礎學【配本中】
2・實習（畫材別）
3・實習（用具別）
4・實習資料名作解説
5・實習資料名作解説

水彩画科　五ヶ月修了卅二課目
1・基礎學【配本中】
2・材料及用法
3・風景畫實習
4・静物人物動物畫實習
5・實習資料名作解説

油繪科　六ヶ月修了卅九課目
1・基礎學【配本中】
2・技法・材料論
3・人物畫實習
4・風景畫實習
5・静物畫實習
6・洋畫技法用語辭典

日本画科　六ヶ月修了廿五課目
1・基礎學【配本中】
2・材料用具解説
3・花鳥畫實習
4・風景畫實習
5・人物畫實習
6・日本畫技法用語辭典

圖案科　五ヶ月修了卅九課目
1・基礎學【配本中】
2・圖案創作法
3・平面圖案法
4・立體圖案法
5・裝飾美術史

二大特典
【A】各科最終卷無代進呈
【B】各科懸賞製作競技

内容見本進呈

東京牛込喜久井町　振替東京六六〇〇二番　アトリヱ社

オフナール

疲勞防止　恢復藥

船車暈に　スポーツに　試驗勉強に　二日酔に

醫學博士 瀧澤勇氏創製　醫學博士 木下東作氏推奬

主治効能
肉體的精神的ニ般疲勞
頭痛、頭重、胸躁ぎ、
精力增進。
スポーツの心悸亢進、
呼吸困難、息切れ、疲勞
神經性消化不良。
船暈、汽車暈、電車暈
自動車暈、山暈
二日酔、惡酔。

包裝及定價
拾錠入　金参拾錢
貳拾錠入　金五拾錢
五拾錠入　金九拾錢
百錠入　金壹圓六拾錢
五百錠入　金六圓五拾錢

製造元　大日本製藥株式會社
全國知名藥店ニ有リ

講談倶樂部

實話小説　祇園しぐれ　長田幹彦

長田氏が涙で綴つた讀切り百五十枚

世の中に斯くも悲しく、斯くも痛ましい出來事が、本當にあるでせうか？事實なのです。ありのまゝの事なのです。

讀者よ！ 命までもと惚れ込んだ戀しい男へ、離すまいぞと小指を切つて、祇園の神に祈る純情の舞妓が誰か？黒百合の如き妖艶な舞妓が誰か？神に仕へる若き宮司上杉と戀を通つて戰き血みどろの愛慾の縺れは續く！

而も驚くべし！女優白川涙子とは、國香が最も良く知つてゐる某キネマの人氣女優の假の名なのです。更に惡辣な某撮影所長のインチキ振りも遠慮なく暴露されて、名流社會のただれた愛慾の生活は果然、明るみへ出されたのです。作者長田氏はこのニュースを手にしながら、餘りの事に餘りの悲しさに躊躇として幾ケ月、此の程を知らざること數ケ月、此の程意を決して百五十枚の長篇に綴り特に講談倶樂部九月號に發表されたのです。是非と御一讀下さい。

半七捕物帳　岡本綺堂
半七老人が語る金の蠟燭に絡まる驚くべき犯罪に讀者戰慄

歌劇花形噂の噂
虹の都、光の港、花の姿
もくしはと七色の脚光
な浴びて倚な踊る夢の
女優、寶塚の名花三十人
噂話は本誌特派記者の

講談倶樂部九月號
猿之助戀暦
芝居の戀か、戀の芝居か、猿之助の半生を彩る絢爛多彩の情話史!!

講談倶樂部
悲戀華（牧逸馬）
百万人を唸らせてゐる名小説
二人の愛兒に生別れになつた悲しみを隠して、眼瞼した新婚の前に現れた若き學究大羅生が、何と意外!十餘年振りに見る我子とは!奇しき運命の悲劇に涙滂沱

新連載
戀愛小説　地獄の聖歌（加藤武雄）

限りなき愛撫、忘れ得ぬ日の甘き接吻―でも、でも、もうおしまひですワ、妾は只あれ丈で滿足なの、どうせ身分も違ひますし、末迄逆げられるものぢやないと、どんなに有頂天になつてゐる時でも、自分に言ひきかせる事は忘れずに居たつもりですワ…嗚、何といふ可憐さ、此の純情を踏みにじる男は鬼か蛇か？呪はしき黄金の光よ！只貧しきが故泣かねばならぬ悲しき涙の乾杯！こよなく麗ぎな乙女子の無量の悲劇に讀者只感泣!

◎落語…桂　文治
◎落語…古今亭　志ん生
◎滑稽諧謔　團子一等兵（山中峯太郎）
◎時代小説　仕官母子旅（小島健三）
◎偉人物語　副島種臣（小野賢一郎）
◎諧謔小説　僕の結婚（サトウ・ハチロー）

現代小説　春に遇はぬ人々　細田民樹
新婚の嘆き！ 戀なく、愛なく、至純の情を捧げる夫に奇怪なる行動の數々！
探偵小説　怪盗香奠魔　楠瀬正澄
愛を抑ぐる人か？鬼か？名流の相式には定つて香奠を一寸も中身丈抜取る怪犯人!
安中草三　初袷秋間祭（眞山青果）
意地!男!二世を契つた可愛い女房を首にして安中草三が最後の快哭!!
大岡政談　煙草屋喜八（一龍齋貞玉）
お千代の殺害犯人は遂に鄭重に泣く煙草屋喜八の前に大岡越前守出現

時代小説　妖麗美男僧（前田曙山）
濃艶無類、全篇到る處に妖氣漂ひ、思はず息づまる程の面白さ!!
六法石松平右近將監の後日を守る若き未亡人紛香院、その色香に忍び寄る淫僧の毒牙と、形の人目玲、邪か、邪か、愛欲の焔は妖しく燃えて、お城の夜は刻々に更けて行く。

大辻司郎氏の身上話を聽く會
耳の裏から出る樣な獨特の奇聲とオカッパ頭で、滿都の人氣を浴びて立つ大辻司郎氏が、笑ひの中に生れて四十年、早熟た彼が十五の時から漫談發明の動機、滑稽時代の苦心談等々、聞役サトウ・ハチロー氏の名問と映えて、他誌では見られぬ面白さ。

◎探偵小説　人間豹……江戸川亂歩
◎時代小説　名物男……村上浪六
◎現代小説　追憶の薔薇……吉屋信子
▲旅の珍談奇談座談會　▲名士名流一口話　▲逸話の新大臣（警前頭士）　▲日本劍豪列傳（三十五）

定價五十錢（送料三錢）　九月號　講談倶樂部　東京・本郷（振替東京三九九〇）　大日本雄辯會講談社

明年の軍縮會議に齋藤子の出馬を促す

近く首相が交渉開始に決定

結局擧國的懇請で奮起せん

【東京電話】所謂一九三五年は我國の國際危機を劃するものとされてをり、明年ロンドンに於て行はれる限定の海軍々縮會議はこれが單に海軍々縮方式を討議するにとゞまらず、必ずや滿洲國問題を中心とする極東問題、並に明年三月帝國の國際聯盟脱退實現に伴ふ南洋委任統治領問題等の全般的太平洋問題の討議にまで發展すべく、これが歸趨如何は直に帝國の生命線を動かすべき極めて重大性質を帯びるものであるに鑑み、政府は過般來同會議に派遣すべき帝國首席全權の人選について慎重考慮中である、しかして岡田首相は對內外各方面の複雑なる事情より、少くとも元老重臣方面より推すべき必要ありと認め極秘裡に各方面と折衝中であるが、最近に至り前首相子爵齋藤實氏を最適任と認め、近く首相より非公式に同子に交渉を開始すべく決定した、齋藤子は滿洲事變後我國非常時局切抜けの大役を果し元老重臣方面から厚き信任を受けて居り、同子が一身上の都合から、辭退するとしても結局擧國的懇請により、再び老軀を提げて奮起するものと見られてゐる（寫眞は齋藤子）

故ヒ元帥國葬に御名代を御差遣

【東京電話】畏き邊りでは獨逸大統領ヒンデンブルグ元帥の國葬が七日タンネンブルグに於て行はるゝ趣き聞し召され、特に御名代として永井駐獨大使を御差遣あらせられ御花圈一基を御賜遣遊ばされる旨仰出されたので、廣田外相は六日正午、この旨永井大使に訓電した

貴院交渉委員を招待 援助を懇請す

きのふ岡田首相が

【東京電話】組閣工作並に政綱發表も一段落告げたので岡田首相は六日午後六時より官邸大廣間において恒例貴族院各派交渉委員招待會を催し、貴族院より近衛、松平正副議長、長世記官長を始め酒井伯、溝口伯、伊東子、大久保子、松平子、西尾子、金子、風間、保科子（以上研究）伊澤、田村、塚本、小坂、青木、菅原（以上同成）伊江男、中村男、黒田男、赤松男、四條男、東久世男、千田男（以上公正）橋本、竹越、鵜澤、古島、瀧澤（以上交友）川崎、田所、倉知、松本、有吉、赤池（以上同和）德川公、中御門侯、松平侯（以上火曜）の諸氏出席、主人側より岡田首相を始め各閣僚（林陸相缺席）、河田書記官長、金森法制局長官および十河、河本、舟橋、大森、矢吹の貴院出身政務官出席、まづ岡田首相よりさきに發表せる十大政綱について一應說明したる後今回組閣に當り、種々の事情より貴族院より代表閣僚を迎へられざりしは遺憾であるが、重大會議を繞る國際時局を明年に控へてゐることゝて、擧國一致をもつてこれに善處したい旨を述べ、援助を懇請、懇談を遂げ午後八時散會した

拓務省 豫算省議

八日更に開く

【東京電話】拓務省では六日午前十時より拓相官邸に於て明年度豫算省議を開催、田中、堀上兩次官、手代木參與官、北島殖産、高山拓務の三局長より原案の說明をなし明年度新規事業の各事項につき慎重協議に入つたが結論を得るに至らず、八日午前十時より岡田兼攝拓相の出席を求め第二回の省議を開催の上最後的決定案を作成し大藏省に回附することゝなり、午後七時散會した

▲明年度新規要求事業

一、移植民獎勵に要する經費
一、企業費貸付金
一、生産資金貸付金
一、海外拓殖事業指導獎勵に要する經費
一、日滿棉花協會補助
一、日滿緬羊協會補助
一、東洋拓殖株式會社補助
一、補給金
一、各外地補充金（南洋廳、樺太廳、總督府を除く）
一、滿洲移植費

尚八日の省議に先立ち、杉田會計課長代理より七日岡田兼攝拓相に原案を報告說明する筈である

在滿機關改革と陸軍首腦部の態度

【東京電話】在滿機關改革問題に關聯し拓務省の廢止問題が種々論議されてゐるが、本問題に對する陸軍首腦部の態度を見るに

滿洲國は獨立國であるが故に拓務省の本務たる拓殖的方針を以て滿洲國に臨むことは絶對に不可である、のみならず滿鐵其他在滿特殊會社等の如き帝國の在滿權益の實體に對する監督統制を一省の管掌の下に置くことは滿洲問題の重大性並に日滿兩國の精神及び日滿關係の特殊性より見て許すべきものでないとの意味に於て、滿洲問題に對する拓務省の一途的監督統制をやめ之を內閣總理大臣に移すべきものであると主張するのみであつて、この結果拓務省が廢止されると否とは陸軍の全然關知するところではないとしてゐる、何ほ一部に於ては陸軍の在滿機構改正は總監、總督、都督の如きものを設立するにあるが如き報道が行はれてゐるが、滿洲國の獨立を尊重し且之が健全なる發達を要求する立場に於て、陸軍としては全然右の如き意思を有せず、改革後と雖も軍司令官、全權大使については名實共に何等の變更なきものであるとの方針をとつてゐる

けふの閣議取止め

【東京電話】七日の定例閣議は岡田首相以下故ヒンデンブルグ元帥の弔祭式に參列のため取り止めることゝなつた

陸相、遠藤 谷兩氏招待

【東京電話】林陸相は六日午後六時陸相官邸に滿洲國總務長官遠藤柳作氏並に谷駐滿大使館參事官を招待し晩餐會を開き、陸軍側から杉山參謀次長、橋本次官、永田軍務局長、磯谷參謀本部總務、磯谷第二部長その他關係官列席、食後滿洲國の産業開發、その他諸問題につき種々懇談同九時散會した

華府倫敦兩條約に佛は反對の意向

佐藤大使、海相に報告

【東京電話】去る一日軍縮準備打合せのため歸朝した佐藤駐佛大使は、六日午前九時四十五分海軍省を訪問まづ加藤軍令部次長と會見ヨーロッパの政情特にフランスを中心としたイギリス、ドイツ、イタリー、オーストリア、ロシア諸國との關係につき略述したる後、フランスの來るべき海軍會議に對する態度につき各種の情況を報告次いで長谷川次官を交へ大角海相と會見、まづ

フランスの對日感情はヨーロッパ諸國中比較的よい方で、對滿問題についても日本の立場をよく諒解してゐる、來るべき海軍會議に對する態度は未だ正式に之を察知し得べきものはないが、倫敦のロンドン會議當時より更に強硬な態度を示してをりイタリーに對しても斷然優越な地位を獲得せんとし、獨伊の形勢が惡化すれば建艦競爭も敢て辭せぬ覺悟を有してゐる、軍縮に對しては依然縮軍第一主義で陸海空三軍不可分を主張してゐるものと見られるが、フランスは軍縮について特に安全保障の政治的要素を重要視し、これが滿足すべきものに到達すれば兵力量の點について妥協の用意があるやうだ、然し今日の國際情勢の變化によつてワシントン、ロンドン兩條約反對の意向が強いことは日本のそれに對比して注目に値すると共に、この點日本とフランスは一般的に相通ずるとて軍縮に對するフランス、イタリー等各國別にその特異性をあげて詳細に報告するところあり、右に對し大角海相は帝國海軍の根本方針は『守るに充分攻むるに不充分』の精神

北廻り新京乘入れ北鮮鐵に難色

結局は互讓解決せん

今秋あたり運轉の可能性！

北鮮經由京圖線に乘り入れで新京と京城を結びつける新列車、京城新京直通の鮮滿國際列車運轉計畫は安東縣五龍背で開かれた鮮滿列車

連絡協議で

何なく決定されるものと思はれてゐたが突然北鮮鐵道當局が不贊成意見を提出し、これが爲に計畫は一時保留の形となり、七日午前八時五十五分京城着列車で大連からの歸途入城する北鐵滿鐵旅客主任及び滿谷旅客主任を迎へ佐藤營業課長ら鐵道局側から出席して

直通列車の

實施決定の協議を再開することになつた、北鐵側の反對意見は相當根強いものゝ樣であるが、北廻り國際列車計畫は大局的から見てむしろ推進をも叫ばれるやうな傾向にあるので、北鮮、鮮鐵兩者は互讓して圓滿解決し、今秋から運轉することになるものと豫想されてゐる

政策協定の—議を進めたい

若宮政友幹事長から大麻幹事長に申込む

【東京電話】政友會の若宮幹事長は六日午後五時民政黨の大麻幹事長に對し

政友會では米穀並に思想教育對策の腹案が出來たから政民兩黨政策協定の議を進めたい、就いては案の內容を豫め御覽を願ふ旨電話を以て申込み同時に案を送達した、之に對し大麻幹事長はそれには先づ兩黨の連絡委員の議に附するのが當然である

と答へたので兩黨連絡委員は九日朝會合することになつた、而して何れにせよ民政黨では右兩案の內容では先づ政友會側の政策協定に對する誠意を質した上、場合に依つては民政黨よりも同樣なる腹案を提示して應酬する意向あり、相當注目されてゐる

政友政策原案民政黨に提示

【東京電話】政友會の政策協定委員は六日午前十一時から芝三緣亭に會合、米穀對策、教育改革等の諸問題に對する政務調査會の成案につき協議したが、去る五月十一日の第一回協定委員會の申合せの本旨に則り、政友會の政策提携委員たる島田、東、安藤、岡田の四氏より民政黨に原案を提示して諒解を求めることに決し午後一時散會した

政友政調國防外交聯合部會

【東京電話】政友會では五日午後二時から本部に政務調査、國防外交聯合會を開き協議の結果外交、國防、財政各部を通じて左記七名の小委員をあげて軍縮條約改定問題、比率問題、外交關係、財政關係を調査し國防の安全を確保することゝなつた、同小委員の第一回會合は九日午後三時本部において開催する豫定である

委員長　濱田國松
委員　中島、秋田、八角、原口、木暮、紀田

解除籾數量

【東京電話】農林省發表＝四日承認した貯藏籾解除數量左の如し

新潟佐賀他十六縣　五四、五八四石七一七
累計　一、三六七、六四六石〇一八

任廣島高等學校長　文部省督學官兼圖書監修官　石井　思
兼廣島高等學校長事務取扱免ぜらる　休職廣島高等學校長　新保　寅次
依願免本官

廣島高校長補充に伴ふ異動

【東京電話】新潟高等學校長西尾……（以下不明）文部督學官……石井思……の異動が行はれる筈

任新潟高等學校長　文部省督學官兼圖書監修官　西木　存義

朝鮮紙、滿洲へ

商工獎勵館の世話甲斐あつて愈よ晴れの旅立ち

朝鮮紙は半島に於ける農家の副業品としてその盛衰は農家經濟上に及ぼす影響甚大なるをもつて、總督府商工獎勵館では極力これが海外進出をすべく紹介宣傳に努力した結果、今度初めて滿洲國の曆本紙として滿洲國に進出する事になり、來る二十日朝鮮紙二百塊即ち七千六百圓を同國政府に納める事になつた、これに就いて官原館長は語る

朝鮮紙の海外進出に就ては永年努力しました、滿洲國の曆本紙として充用せらるべく昨秋から折衝に努めましたが昨年は産地にその準備がなかつた事と納期の關係から遂に目的を達し得ませんでしたが、今年は是が非でも目的を達すべく內外連絡して努力した結果其の目的を達し、納期八月二十日として二百塊の注文を受けましたが朝鮮紙進出の曙光を認め得たものとして大いに喜んでゐます

宇垣總督進永から晋州へ

水害地への深き思ひやりに慶南道當局は感激

【晋州にて米倉特派員發】六日午後零時五十分進永についた總督一行は此處で汽車を乘り捨て、自動車で進永面事務所、天隆堤、蕪穀面に至り水害状況を見、馬山への切開き水路計畫の說明等を聞き、昨年と本年の兩度の水災を體驗し今後復興につき說明するところがあり、三時十分天隆堤五時三十分晋州着月旅館に入つた、なほ總督一行は矢野參與官、戶ノ內課の三名で水災地に手數をかけぬやうとの內意に、慶南道當局は總督の深き思ひやりに感激してゐる

越田總領事が行詰り打開工作

蘭印代表部を訪問

【バタヴイア六日發同盟】日本代表越田總領事は六日午前蘭印代表部事務所を訪問、代表部長インデンブルグ氏と會見を遂げた、同氏は蘭印代表部の回答內容について質問すると同時に、制限令公布後失業化した兩代表部の感情緩和を圖るためと見られ、制限令公布により全く行き詰りに陷つた日蘭會商が兩氏の懇談により何とかして機運されるや否や注目されてゐる

谷參事官が外相に進言

【東京電話】駐滿大使館參事官谷正之氏は、六日午前十一時半外務省に廣田外相を訪問し在滿機關の整備統一に關する現地の意向を說明し、治外法權撤廢問題解決の前提として現在の三位一體制度に適切且合理的なる改革を加へることは極めて緊要である旨を進言して正午過ぎ辭去した

福州の危機去る

……省首席が保障す……

【福州五日發電通】馬公要港部司令部と共に、省政府首席陳儀氏を訪問し、共產軍の情勢を聽取した處陳氏は「中央軍第八十七師は目下水口に前進しつゝあり、近く湖北から二ヶ師の增援軍が到着する筈故、福州は最早危險なし」と固く保障した

魔の列車又顛覆

北鐵第九十二號貨物列車

【ハルビン六日電通】北鐵東部線の第九十二號貨物列車は六日又もや脱線顛覆し、第七回目の遭難事件を惹起した、六日午前六時三十分第九十二號貨物列車がハルビン發ボクラニチナヤに向ふ途中、石頭河子と六道河子との中間において線路が破壞されてゐた爲め、大音響と共に脱線顛覆し急報に接し石頭河子及び一面坡より日滿軍警が出動した

參考になつた

大角海相語る

【東京電話】大角海相は六日佐藤大使と會見後左の如く語つた

佐藤大使はかつて海軍全權として大いに海軍の爲めに働いてくれた人であり、今日會つて同氏から過去の軍縮會議の經過および各國の軍縮態度につき話を伺つた、又聯盟脱退當時の狀況を直接に聞いた、我々こちらで電信で知り得たものと大差ない樣な相違で仲々苦心された樣である、現在英、米佛その他は日本が聯盟脱退後より感情が好轉し、次の軍縮會議に英、米、佛は日本の東部における地位を諒解してゐる模樣である、今日自分は聞き役で大使の說明を聞いたのみであるが非常に參考になる話であつた

なほ佐藤大使は右會見で重要意見をとげ大使は正午辭去した

依然これを堅持し、ワシントン、ロンドンの不利な既存條約より脱却し、國防の安全確立を期すべく決定してゐる、右は全海軍の一致せる強硬な要望であるとて來るべき會議に對する意見を述べ、更に『ワシントン條約は年度內に廢棄するつもりである』とてその理由を說明、歸任後海軍の意のあるところを紹介して側面的主張達成に努力せられんことを希望するところあり、約一時間半に

—人—

◇ヒリスロリー氏（スタンフォード大學政經學教授）滿洲視察の途上六日夕入城、セブランス病院內スタキー教授宅に宿泊

◇中野勝次氏（鐵道局上海派遣員）同上入城不知火旅館

◇ドレヤー英國極東艦隊司令長官夫妻　一行六名は、金剛山探勝中のところ六日午後九時四十五分着列車で入城朝鮮ホテル

夕刊後の市況

◇…仁川期米引

	寄	中	引	
六月	—	三四、三四	三四、二二	
七月	—	三四、三四	三四、二一	
釜山	三四、七	大邱	三五、三一	
群山	三五、四	木浦	三五、一九	
鎭南浦	三四、三一	下關	三三、四四	
名古屋	三六、〇	金澤	三四、四四	
熊本	三四、四			

大阪最終氣配　一八銭（一厘）

◇…大阪株期引

大新	九二四七	不變
鐘新	一二九四八	不變
日産	一二九四四	不變
新東	一四四四七	一安

◇…京城生絲後場引

當限　一三〇、〇　先限　一四一、〇

實物取引

▲京城金融三四五▲東京電燈三七四二▲滿洲棉一三四五▲ホツプビール六四七—六四八▲滿洲セメント一二四五▲帝國火藥二七四七▲滿洲工廠三八四二▲日滿亞麻一二四五▲日滿アルミ二二四五▲東洋パルプ一二四五▲エタバイ新二七四八▲京阪四新四四九▲大同產業五四七▲東亞殖產一二四五▲合同油脂新二四二▲國光レーヨン九四五—九四二▲三菱重工業七四四七▲川崎造船三七四三州四優先四〇四五▲山陽工作新三九四〇（出來高四五〇）

東西南北

紫外線を僞造文書看破の道具に利用するといふ新しい方法—▲即ち最近ニューカッスルの法廷で一刑事は彼が如何にして▲或る容疑者の所有する旅券の不正を看破したかを述べ立てたが▲それによれば刑事は與いとにらんだ旅券に紫外光線を當て、調べて見た所▲數個所に消し換へをしてゐることを發見し▲文數通の手紙を發見してゐることをも看破することが出來たといふのである▲この事件といふのは三人の男がニューカッスルの商人に▲ガラスのかけらをダイヤモンドだと僞つて賣りつけたことから起るのだ▲その中の一人の男が所有してゐる旅券がどうも怪しいといふので▲これを訊問したところ仲々泥を吐かなかつた▲然し紫外線の利用といふ新手にあつて遂に證據を擧げられるに至つたものである

宇垣總督、洛東橋より水害状況を展望（双眼鏡を持てるは總督）

義眼

讀切中篇　大下宇陀兒の快作

創作　失踪　濱本浩

子供を書かせたら天下一品、そこへもつて來て、想像しただけでも氣味の悪い義眼が一つ、この道具立てで話の世界を縱橫無盡に引きまくる作者の熱筆。「ころし」の場面の夏なほ寒さ身味ははれよ

行きづり美人館　川口松太郎

好評連載　★黑死館殺人事件（小栗虫太郎）
★金色青春譜（獅子文六）
長篇　★羅兄弟の祕密（エラリー・クヰーン）

★

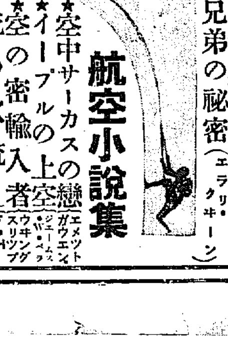

航空小說集

★空中サーカスの戀（エメット・ガウエント）
★イーブルの上空（ジェームス・W・ベラ）
★空の密輸入者（ウヰン・スリップ）
★死の吹流し（F・H・マーティン）

きだん・くらぶ
(1)つめる　阿部正雄
(2)肉彈鼠　片桐千春
(3)一步　青木二郎
(4)眼を賣る男　吉岡龍

新青年

世界寄席
●ドイツ落語　鉛穴綺譚
●ニッポン寸劇　黒焼いろ〳〵
●フランス漫談　一日だけの奈翁
●アメリカ萬歳　人の一生

ベタの

祕密社會學　井上吉次郎

天才罵倒論　杉山平助

★官僚といふもの
★千社札奇驗膏藥
★手相の眞僞（小説）
★巴里やくざくづれ

甲子園は招く（飛田穗洲）
米國陸上軍を迎へて（北澤清）
梅雨季のノートから（甲賀三郎）

科學者の失敗錄
●ゴ ネ　加藤俊男
●かたみの大腸菌　己貴千尋
●科學が曉を曲げた話　丘丘十郎

★獨逸スパイ學校　原圭二
★賣國參謀長
嵐の前のスパイ戰

世界獨裁五人男　木下半治

マドロス座談會

海とは何ぞや？　とお伺ひを立てるとまるで可愛いあの女のやうに、おいらを抱いてあやしてくれる、んだ—と來た。陸の上では想像もできぬ數々のローマンスが開きたまへ。

出席者　一等運轉士　久保田勝氏
同　一等機關士　高木辰氏
同　新井哲夫氏
同　平井政一氏
歸朝士　松野一夫氏

六十錢　送料二錢　振替東京二〇二四番　博文館

社說

新國際列車案の信號は『赤』
北鐵は何故反對するか

今秋實施の內鮮滿交通連絡のスピードアップは、日本海の湖水化は勿論、日本の生命線たる滿洲の國都新京と日本とを放射狀に結びつける交通網の擴充によつて、不可分の日滿經濟關係を一層强固ならしめるものであるが、さらに朝鮮鐵道局が實施計畫中の京城、新京間直通列車はさらに新國際路線として極めて重大な意義を持つものであり、注目に値する。然るにこれが決定協議たる過般の鮮滿時刻打合せにおて端なくも北鮮鐵道側は限定的の支障を理由として、鮮鐵と意見對立するに至り決定さるべき問題にも拘らず保留された事は些か意外とするところである。北鐵の反對理由の主點は新國際列車の運轉によつて北鮮一、二の都邑が繁榮を阻害されるものとの恐懼に置かれてゐる模樣であるが、極めて消極的な見解と言ふべく、これを大局的に考察するとき、むしろ北鮮線の國際化は北鮮各地は海陸双方から來る光明に活潑なる將來の發展を約束されるものである。

◇

日本海を中心として日本を迂回する世界一周航路は現在の航程より二日間を短縮する新コースとして既に內外船舶社の頭つて企畫しつゝあるところであり、近く實現の曉は羅津港をして世界の重要經濟港たらしめ北鮮の經濟的飛躍は期して待つべきであらう更に世界の時局に眼を轉じて日滿の狀態を考ふる時、そこには軍事上重要なる『羅新』を見出すであらうし、一個の經濟線として直通列車計畫の重要性を認識されるのみならず、軍事上の重要線としての企圖たることを首肯するに至らう。大局を無視した近視眼的の見解は根本を誤るところ甚だしく、緊密なる鮮滿の陸門となることは幾多の實例が示してゐる。由來孤疑と逡巡は斷然斷行と背反して、むしろ阻つべきものである。北鐵側の反對理由が不幸にして以上の如しとするならば猛省三思すべきである。

◇

若し對立の意見が時間的の問題とするならば互讓の一途に邁進すべきである。羅新鐵道が果して左の程度迄日本の生命線として重大性を持つものであるかに就て論議される點が多いが多少共滿洲の將來に吾人の期待と背馳するものがありとすれば、國際危機に臨む日本として暗る重大事と言はねばならぬ。蓋し經濟資源としての滿洲に接觸して經濟的朝鮮の重起は看過出來ない事實であり吾人は如何にして鮮滿を結びつけ、日本の生命線をより强固不拔のものたらしめんとするであらう、世界の關心を集めて鮮滿は果して何處にゆくか――。內鮮滿三者の一體化こそ危機に臨む日本の時局對策とせば最上無比の良策である。斯くて一層の國際新線の使命は重且大を加へて東亞の平和保持の爲にも一威力たるを疑はぬ。北鐵當局と鮮鐵當局との再協議によつて圓滿決定されんことを望んで已まない。

洛東江水害防止策
南江放水を斷行せよ

慶南道會議員　原田定造

年を竣る大小の水害は免るゝことの出來ない吾が洛東江は誠に困つたものであります。殊に昨年と今年の如き大洪水の悲慘事に遭遇したる者、誰れか此れが防止策を考へざるものあらん。然れとも未だ確立したる明案の發表を見ざるを遺憾とする處であります。當局にても此問題に對しては尠なからず心痛せられ數年來研究に研究を重ねられ、或は河線を一線式により堤防を高く河床を深くして之れが防止を圖られ、或は砂防工や樹木の植付等當局苦心の片鱗は充分伺ひ知るを得べし、然るに昨年と云ひ今年と云ひ記錄以來未だ見ざる大洪水にして被害も又た然りと云ふ得べし。茲に於てか慶尙南道の地は如何にせば洛東江の水害を免かれ得べきやの問題を生ず、此問題は應當局の急ともいふべき問題なれば、吾人は淺學非才を顧みず實見と常識上卑か意見を開陳して之れが研鑽の資に供せんと欲す。因て世間唱ふる處の防水問題は河線の改良、砂防工事、南江放水の三者を出です。故に吾人も亦た此三者に付愚見を述べて大方識者の叱責を乞はんとす

一、河線の改良

本道に於て實施せられたる洛東江の二線を一線式に改築せられたる點に付世間に異論あるが如し。今年洪水氾濫の一事を見て一線式の不合理を唱ふるは早計なりと信ず。何となれば假に二線式なりとするも本年の洪水の如きは記錄以來の洪水なれば其出水は豫想外なるを以て水害を被り居ることも疑を容れざるべし。一線式と雖も直線式として河床を擴大するに於ては洪水の場合は其災害を免かれ得べく、要は其施設の如何によるものなれば、未だ完成せざる工事に對し是非善惡を論難するは當らず況や本年の洪水に於てをやである。要するに金海方面の一部より立論せず洛東江流域の被害地全體より觀察を下す時に於て水位の低下を要望して止まざるものであります

二、砂防工事

洛東江上流地帶に砂防工事を施す時は、土砂の流出を防止し河床を深くすると同時に、禿山を綠化し樹木繁茂するを以て雨水の急出を防止し得べく、洪水防止に最も適當なる施設なりといふにあり、吾人も亦此施設百年の計を立つる上に於て可なりと云ふを得べし

然れども之を以て 慶南の地は滿足し得べき時代なりや。又た此施設に缺陷なしと云ひ得べきや、換言すれば洪水防止に完璧を期し得べきものなりや。砂防工事は砂の流出を防止し得べきも、河床の高まるは禿山土砂の流出のみによるものと斷ずるは不可にして、實際に付見るに朝鮮の地は粘着力に乏しく、從つて大陸雨に當りては河線兩岸の傾斜と山岳の崩壞により河床を埋むること多く從つて砂防工事により防止し得べきは其一部分なりと云ふを得べし殊に河床の高上するは洪水の大小と流水の緩急等（急雨）に原因するもの多く從て流域の部分的に外ならず

何となれば洛東江 流域附近の山野が禿山となりしは幾百年の古に屬すべし、所論の如く年々河床高上するとせば既に幾十年前に天を突く河床となり居る筈なるべく、然るに最近數年以來河床高上を云々するは既往を見ざる謬論なりと信ず。山野に樹木の繁茂する時は雨水の急出を豫防し河川の氾濫を緩和するに大なる効果ありと云ふてあり。吾人も亦た之れを否定するものにあらず。然れ共吾が朝鮮の禿山に樹木の繁茂するは幾十年の後に屬し焦眉の急を訴ふる洛東江の洪水に供へるは恰も黃河の沿岸に居て百年河淸を俟つに等しく、被難民の堪へ得べき事にあらざるべし。

假りに幾十年 の後、理想の如く樹木繁茂したりとするも、そは普通雨天の場合に始めて雨水の急出を緩和し得べくも太洪水の場合は概ね風雨同時來り一朝風雨に遭遇せんか、草木の枝葉には一滴の雨水も留めず振り下し、木根の吸收する暇を與へずして急坂を傳つて奔下し大洪水を釀成するに至ると、多年吾人の實見する所なれば、植林による水害防止は或場合に多少の効果ありと云ふに止まり、今後之れを以つて安するとせば更に大なる被害を繰り返すことを論を俟たざるべし。百數研鑽を重ねて萬全を期すべきなり。

三、南江の放水

洛東江の支流たる南江を晉州上流約三、四キロの所にて堰止め小丘を切開し泗川灣に放流して洛東江氾濫の水位を低下せしむと云ふにあり

此の問題は明治四十一、二年の頃より屢々論議せられ來り、今なる當局にも多年の懸案となり社會の異論多岐に分れて終局を見ず

然して此工事を否とする最論の要旨は（イ）南江放水工事は多大の國費を要するに國家經財難の折柄、不急の工事を爲すは國策上爲し能はざる所なりと云ふにあるが如し……（ロ）洛東江の本流は慶尙北道の殆ど全部の降雨を受けて流出するものなるに支流たる南江は慶南の西部二、三郡を受流出するものなれば、其集雨面積より見て十分の一に位す、如き一小部分の集雨面積なれば、放水するも洛東江出水に僅り影響する處なく、從て多大の國費を消費して之れを爲すに至らざるべし

（イ）經財の國難時代 たるは論者の言の如し。然れども吾が國家の經財は如何なる急を要する事業も中止すべき狀態に有りとは云ふを得ず。其事業の急施を要する工事は內鮮を通じ施行せられつゝあること異論なかるべし。果して然りとせば南江放水が洛東江洪水に相當効果ありと假定し急施を要する事業にあらざるか

吾が洛東江の水害は其被害の大なること內鮮を通じ其類例を聞かず。昨年の洪水に於て慶南總被害約五千萬圓を唱へ、本年又た然り、此の外人命に關する被害又た僅年百を以て數ふ。此の人命を救ふ上からしても年々五千萬圓の損害より見るも、將た又た年々繰返す罹災者の窮乏を救濟する點より考へるも此事業は急務中の急務なりと云はざるを得ず。然して其工費は多くも一千萬圓を出でずと聞く。果して然らば一回の水害より生する損害の五分の一に達せざるに於てをや論者の言ふ妄なる又た甚しと云ふべし

洛東江本流 と支流たる南江と集雨面積の比較を爲す時は論者の言の如し

然れども洪水時に於て出水の量を比集雨面積を標準となし算出するが如きは大なる誤謬なりと信ずるものである。即ち洪水は山岳によりてのみ汎出すべきものにして平野を如何に長く貫流するも僅少の增水はあるも大なる影響なきは大陸方面を觀察する時は直に肯定せらるゝ事實なり

吾が昨本年五月滿洲國を視察するに當り大連よりハルビンに汽車旅行を爲したるが奉天に宿泊したる際滿洲に十數年居住する友人の案內を受けたるを以て滿洲國の面積廣大なるに比し河川の懸り見るべきものなく、殊に一晝夜汽車旅行を續くるも一眸千里寂莫なき平野のみにして高低を見ること能はざる所多く其河川を見出すことを得ず。降雨時期には雨水は如何になるやの質問に答へしたる處、答へて曰く滿洲の平野は一滴も雨水を流すことなく全部地中に吸收するものなり。試みに農作の畑を作り斯板を除きて耕地の上に置き、深さ五百ミリ即ち一尺五寸乃至二尺の水を吸容し置くとして其水は一日を俟たずして全部地中に吸收せらるべしと。吾等亦た滿洲國には遠く源を山岳に發する大河の外平野に小河川なき理由を知るを得たり

東江の本流 は慶北南部を受くる集雨面積なりと雖も慶北は概して平野にして此の平野の雨水は殆ど其地の吸收する所となり、河水の大部分は太白山其他の山岳より流出するに外ならず。故に集雨面積のみを見て雨量を測定するが如きは當らざること明瞭の如し

之れに反し南江の上流は南鮮第一の高山智異山一千九百十五米突、及び之に殆ど近き紫岩雲德諸山、金猿山、道德山等は主なる水源をなし、河相大異きなれば此等高山より流出する水勢は豫測すべきものあらず、洪水時に於て南江河岸に立ち之を眺睇するに於ては降雨量に比し河水の大なるに驚かざるものなし。集雨面積狹溢なりとし之を除却するが如きは認識不足の甚しきものなりと云ふべし

吾人は水位の測定等に付ては全く無知にして洛東江の水位を幾何低下するかに付ては知る由もなく斷言し能はずと雖も、水量の點に付本流と比較し南江が其十分の四以上を流出し居ること是は想像するに難からず、されば其水位も之れに準じ高下すべきは自然の道理なりと信ず

要するに南江放水は洛東江河岸地帶の全部を安住の地となし、幾十萬の住民をして鼓腹の樂しみを得せしむるには之れを措きて他に方法なきを深く信じて疑はざるものなり

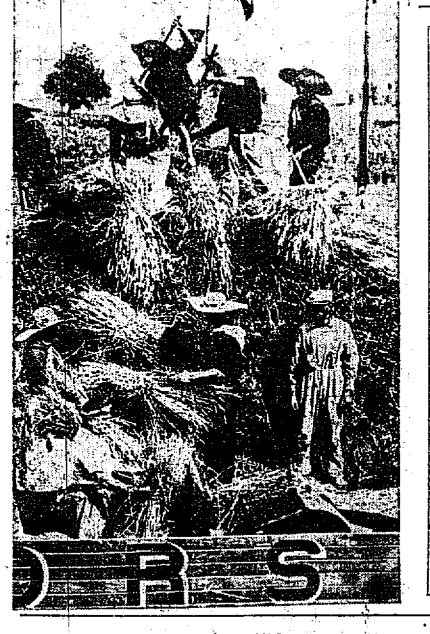

百姓になつたムツソリーニ首相

ナチスの脅威に戰く『可憐なる中歐の少女』オーストリアを護つて大見得を切つたムツソリーニ伊首相の態度は愈々伊太利國民の熱烈な支持を得てゐるが、これは同首相が機會ある每に一般市民と苦樂の體驗を共にするといふ日頃の信條に負ふ所が少くない。寫眞は去月九日羅馬に近きポンテイン開墾地に於て炎天下にシヤツ一枚となり農民とともに今季の新麥の脫穀にいそしんでゐるムツソリーニ首相（下方の左より二人目）而も首相は右の一時間の勞働に對しニリラ十サンチームの勞銀を受けた

半島の更生陣を覗く（四）

躍進朝鮮の教育
振興運動の二大功勞者

池田林儀

この邊で一寸考へる――馬には乘つて見ろ、人には添うて見ろといふが、朝鮮は步いて見ろである。想像もしなかつた長所美點が次から次へと現れて來る。さうかと思ふと度し切れぬ短所缺點も眼に立つ。短所缺點を責め立てるより、長所美點を如何程度に伸展させることが急務である

◇

南鮮地方の產業的發展はすばらしい。これを農業について見るも耕地整理の徹底、農法の進步機運など、全く驚異的である。さうかと思ふと、氣候がよく、二毛作が出來、農業はじめすべての產業が發達し、人口が稠密で、交通が發達し、昔から文化が進み、比較的民度の高い南鮮が、初等敎育の普及率において、北鮮よりも劣つてゐるといふ事實もある。西北鮮の平南、平北、黃海、咸北などが中位以上にあるのに、南鮮の忠北、忠南、全北、全南、慶北などが中位以下にあるといふ風である

◇

敎育のことを云へば、半島近時の敎育の發達は著しい。殊に昭和七年以來、眼に立つて進展しつゝあるかに思はれる。今から二十五年前、即明治四十三年併合當時にあつては、初等學校數一〇一校兒童數一九、九〇一人に過ぎなかつた。しかも、それが四年制度の學校であつた

◇

それが漸進的に發達して、十年後の大正八年には四八二校八四、三〇五人の兒童を容れた。それから七年後の大正十五年には學校數一、三三六、兒童數四三八、九九〇人に飛躍してゐる。それから昭和七年には、學校數一、九七三校、兒童數五一二、六〇四人になつてゐるが、その翌八年には、學校數二、〇九七校、兒童數五五九、九六四人に躍進してゐる

◇

今以上の數字を、配列して見ると左の通りである

年次	學校數	兒童數
明治四十三年	一〇一校	一九、九〇一人
大正八年	四八二	八四、三〇五
同　九年	五四二	一〇七、二〇〇
同十五年	一、三三六	四三八、九九〇
昭和七年	一、九七三	五一二、六〇四
同　八年	二、〇九七	五五九、九六四

◇

斯うして見ると、半島敎育の發展はたしかに著しいものといはねばならぬ。殊に近數年間の躍進ぶりは、農山漁村振興運動の起つた昭和七年から、八年にいたる一年間に、四萬七千餘人の在學兒童數を增したといふことは、偶然の結果でなくして、積極的推進と見なければならぬ。況んや最近數年間における敎育當事者の熱心が、各自の職を犧牲にしてまで職業敎育の徹底と、產業指導とに專心したといふ事實は、敎育當事者の功績を推賞すると同時に、敎育發展の動因を釀致せる偉功またこゝにあることを認めねばならぬ

◇

われらは、今こゝに過去二十五年の初等普通敎育の効果について追及する前に、最近數年間における小學校普通學校敎員の努力そのものに大なる關心を持つものである、なぜなれば、われらの前に横たはつてゐる問題が、農山漁村振興運動であるからである

◇

農山漁村振興運動は、まことに半島の山河を隱して發展した。それは實際目ざましい光景である。二千萬同胞が一體となつて、共同の目的と共作に向つて邁進した事例は、未だ嘗て見ざるところである。これは、確に最高指導者の以て誇るに足る一事蹟である。しかして、その組織の細胞たる部落々々の實際を究める時、その指導者たり、先驅者たり、模範者たり、犧牲者たりし、二つの貴重なる人格の存在したことを忘れてはならぬ

◇

二つの人格とは何であつたか。一つは警察官であり、二つは初等敎員である。極言するなれば、農山漁村振興運動は、警察官と敎員その共同工作指導によつて進增したといへないこともない。ことほど左樣に此の兩者はよく活動した

◇

振興運動の成績の優秀なる地方なり部落なり、これはと眼に立つところを仔細に點檢すれば、そこには、必ず模範的な警官とか、敎員とかを一人か二人發見する。從來少からざる模範指導員、模範農民男女が表彰されて來てゐるが、此の運動のために表彰せられたる敎員警官の少小のは淋しい

齒の病氣のため人類は絕滅か
齒の養生をしませう

最近人類の齒は段々惡くなつて行きつゝある。原始時代からの種々の生物の死滅の原因を調べて見ると、其の多くは齒が惡くなつたことである。故に人類も今の間に何とか對策を講じなければ、或は齒のために絕滅しないとも限らぬ。――これは米國ハーバート大學のエルネスト・A・フートン敎授が最近發表して米國人を驚かせてゐる說である

フートン敎授は近頃人類の齒が惡くなつてゐる徵候として次の三つの事實を擧げてゐる

第一は閉塞不全 つまり上の齒と下の齒がよく合はないで、從つて食物がよく噛めぬこと

第二に齲齒、そして第三はピオリーヤといふ悼ましい病氣である。

第一の閉塞不全と云ふのは文明國人の間では非常に多いが原始人類の遺骨などを研究した結果によると、これは一つの進化であつて、察するところ、人類の顎は段々短くなつて齒を容れる場所が小さくなつてゐる進化的傾向がある、といふのである

第二の蟲齒は 原始人類の間では甚だ稀れであつたが、現在では文明國の成人にして齲齒をもたぬ人間は殆んど無いと云つても過言ではない。蟲齒の原因は未だハッキリしたことが判つてゐない。齒科醫學の權威者の中には之れは普通の食物がいけないためだと云ふものもある

第三のピオリーヤ と云ふ病氣は同樣凡ての文明國で增加しつゝあるが、その原因はまだ知られてゐない。さて右の三つの病氣が喰ひ止められずに今のまゝ進むとどうなるか、フートン敎授の實見によると、全人類が絕滅するのではなからうかといふことである。動物が絕滅したといふ例は化石によると、原始時代から無數にある。人類もその轍を踏むのではなからうかと云ふのである

故に人類の救濟は優秀なる齒醫者の數を多くして、現在既にある齒を修理するばかりでなく、右の三つの齒の脅威の原因について科學的研究を行ひ、これらの病氣が將來のゼネレーションには出ないやうに豫防手段を講じなければならぬと云ふのである。突飛なやうだが、一寸考へさせられる問題である

毒ガスで猛獸生捕り

猛獸を生取るために、散彈を用ひた射擊では、直に殺してしまふといふので、一時昏倒する毒ガスを挿入した彈圓を用ひて、アメリカの山野に於ける猛獸の生取りをして居るが百五十ヤードから打つた毒ガスは、優に熊の如きものを、一時昏倒せしむる力があるので、十分シバリ上げてから後息を吹返すといふのが、此彈の特徵である

女科學者ムーア孃 太陽中に硫黃發見
米國女性のため萬丈の氣焰

米國の女科學者によつて太陽中に新たに硫黃の存在が發見された。米國プリンストン大學附屬科學研究所の女助手、シャルロット・E・ムーア博士は、スペクトル寫眞機で太陽光線を研究中、先般太陽中に硫黃の存在を發見した、これによつて、太陽中にある物質中人間に知られたものは殆ど全部に近つたがこれはすべて化學者が地球上でお馴染のものばかりで、ムーア博士今回の發見は、宇宙の根本的物質は何處でもおなじであるとの說に新しい證據を與へた

スペクトル寫眞機は、光線を分析することによつて太陽や星の化學的構成を明らかにする働きをもつものであるが、硫黃が今日まで發見されなかつたのは次のやうな事情による。即ち硫黃は地球上で容易にその存在を確め得、これをスペクトル寫眞にとると紫外線と赤外線の二つのセクションに現れるが、此事は太陽や星の中で硫黃を發見するに當つて非常なる困難を提出する。何故かと云へば紫外線はスペクトルに屆かぬ前に既に大氣中に吸收されてしまひ、又一方赤外線の方はそれを活用する寫眞術は最近になつてやつと發達したやうな譯だからである

ムーア孃が今回硫黃特有の線を發見したのはスペクトルの赤外線に當る部であつたが、兎も角同孃はヤンキー女性の爲めのみでなく廣く女性一般のために萬丈の氣焰を吐くものだと云ふわけで、米國では斷然評判になつてゐる

大規模な蘇國の外國文學飜譯事業
差當り英國古典文學から

所謂プロレタリア文學が文化革命を一歩も出でぬ感ある時本家のソヴエートロシアでは、だん／＼と世界各國の古典文學を飜譯し之を新しい見地から消化しようと大計畫を立て文學的落果に當つて居る。即ちモスコーの『アカデミア』出版所は目下英國古典文學の大規模な飜譯に從事してゐるが最近にはデイケンズの『ピクウイツク・ペーパーズ』にとりかゝり既に第一巻は出版、第二巻の出版を終へてゐる

シェークスピアの飜譯は從來もソヴエートに於て屢々試みられたが何れも不完全なものが多いので、これも『アカデミア』の出版計畫中に主要な部門を占めてゐる

バイロンの『マンフレッド』『カイン』その他もすでにシュペツト[illegible]ラウチエンコ伯の監修で出版されソヴエート大衆の間に親まれてゐる

デフオーの『ロビンソン・クルーソー』『モル・フランダース』サツカレーの『ヴアニテイ・フエア』等は目下飜譯中で『ガリヴアー旅行記』その他スウイフトの作品の出版も近く更にベン・ジョンソンの戲曲、シェリダンの『惡口學校』等は既に出版を見た

その外今年中のプログラムに擧げられて居るものには『アイヴアンホー』その他のウオルター・スコツトの作品、スモレツト、フイールデイング等のものがある

短波長電波を用る 植物の急速栽培

紐育研究所の技師であるヘンリー・ホール・ベルグ氏は眞空管と振動コイルとを有する超短波長の發電器を用ひて、植物の芽を育てる試驗の結果、普通の方法のものが四寸しか伸びない間に、片方は一尺八寸以上の芽生えを得たといふ好成績を擧げたといふ事である

衣裳から喧嘩
ダンサーはうつかり變つた衣裳を着られません

カラガ（スペイン）の劇場で一ダンサーが赤と黃の衣裳を着て踊つたことからはしなくも見物の間に大亂鬪を捲き起した。一觀客がこの衣裳をみて『あれは王黨派の色だ』といひ出し他の者が『さうぢやない』と否定したことから忽ち論爭となり果ては椅子がとぶナイフが閃く、遂に幕をおろしてダンスは滅茶々々

大したベアの人氣

【ニューヨーク聯盟合】イタリーの怪物カルネラを苦もなくノツクアウトしたベアその後の人氣は全く大したもの。今や完全にブロードウエーの寵兒となつて映畫各方面から引つ張りだこの有樣で彼に申込んでゐる映畫會社は既に四社ある

プラーグから

その後も緊張せるドイツの各地見物致し一昨日（七月十日）ベルリン出發ドレスデンを經てプラーグに參りました、兩地とも中央に河を挾み高地に昇つてみれば京都に似たる美しき町、たゞ川は加茂川の水が數倍美しい、けふはウインに向ひます

七月十日　在プラーグ　森　弼雄

朝鮮及滿洲

八月號（第三百二十一號）（一册六十錢　半ケ年三圓六十錢）

- 米國は日本と戰はざるべからざるか……米國 J・B・リー（植田譯）
- 資本主義修正論と統制經濟……東大敎授經濟學博士 土方成美
- 金本位制に關する恐慌と管見……京城 由木理一
- 政界夜話＝岡田內閣の經緯……東京 虎の門隱士
- 東京より＝岡田內閣評判記……東京支局 森生
- 支那に於ける農業恐慌と農民……朝鮮銀行調査課長 澁谷禮治
- 滿鮮工業の相關的考察……桃花泉
- 漢江を利用する三大事業……朝鮮總督府技師 本間孝義
- 衛生上から觀た京城府民……京城府衛生課長醫學博士 荻野正俊
- 實現し得る豫防法……京城府立順化病院長醫學博士 椎葉芳彌
- 衛生は便所と下水道の改良から……京城本田病院長醫學博士 本田建義
- 今年は初夏から氣候は變調である……京城測候所長 窪田次郎治
- 社會を窮屈にするな／岡田內閣の使命／岡田內閣の施政方針／最近の滿洲を觀て……社長 釋尾東邦
- 京城醫專論……京城 南堂學人

銷夏の讀物

- 朝鮮アルプス冠帽峰の印象……京城高商敎授 加藤廉平
- 日本アルプス上高地から槍岳へ……京城 山本夏夫
- パリーの夏……洋畫家 三木弘
- 日本山岳風景の特色……林學士 荻島吉夫
- 時代離のした外蒙古の旅行……張白山
- 須瞰考……城大醫科敎授 名越那珂次郎
- 詩人ポーの臨終……京城法專講師 杉本長夫
- 愛國詩人の怒り……城大圖書館 上村光佑
- 安息日の敎會風景……京城 杜淳二
- 怪談の凉味……京城 土井富美男
- 近代學士くずれ行狀記……東京 草壁番
- 國境夜話＝二つの密輸入夫妻……岡田冠天
- 箱根の思出……間島 平田雅彦
- 三等列車と朝鮮宿……京城大學 エツチ・ビイ・ドレイク（大口堅夫譯）
- 加藤鮮銀總裁と有賀殖銀頭取……南山隱士
- セブランス病院を觀る……本誌記者
- 京城カフエー漫談……暮一樹
- 苦熱戰線に働く人……本誌記者
- 朝鮮の財界と事業界＝滿洲の財界と事業界＝風聞駄語＝編輯餘滴
- 京城府廳事件の解剖……今田吉人

發行所　京城府鍾路（西小門外）　朝鮮及滿洲社　電話光化門一三〇八番　振替京城二三〇一番

商業登記公告　原州支廳

[illegible]

商業登記公告　[illegible]城支廳

[illegible]

商業登記公告　井邑支廳

[illegible]

商業登記公告　南原支廳

[illegible]

京城地方法院

[illegible]

主として慶尚南北道・京畿道仁川その他中央部地方

苗木を植ゑるより 實播きがよい
明年度の實播造林を計畫し 忠北道の綠化運動

【淸州】忠北の綠化事業は年々順調に進捗してゐるが來年度の造林計畫を見ると苗木の植栽よりも現在苗圃不足を來してゐる燃料、飼料肥料の必要に迫られてゐるので一方造林費節約の見地から實播造林に重點を置いてゐる、即ちクヌギ三百十萬本、カラマツ百八十萬本、ヤマハン九十五萬本、ダケカンバ十三萬五千本、チヨウセンマツ十九萬五千本、リキダマツ三萬本計六百六十七萬四千本の苗木を植栽することになつたが本年より二百五十萬本の減少である、播種の方はクヌギとナラ（五百七十八石）アカシヤ（六十七石）をマツ（百七十二石）と混ぜて計八百十八石を三千五百町歩に亘つて播種造林をなすことになつてゐるが本春の三百二十三石一千百町歩の播種に比し實に四百九十五石、二千四百町歩もの激增振りである、この外、明春は特殊播種造林計畫が以上の造林播種額は三萬九千百二十二圓である

借金男自殺

【釜山】釜山府草梁町五二八雜貨商成田貞□（ ）は四日朝、猫イラズを服用して自殺を企てたのを發見され病院で手當中、遂に死去した原因は商賣に失敗して借金が出來たのを悲觀した結果である

調査會何處へ
活殺の鍵を握る府尹 案外冷淡な態度に非難の聲 釜山府政の一暗影

【釜山】昨今全く行詰まりの狀態にある釜山府の現狀打破について土屋府尹の手腕は府民の衆望を負ひ多大の期待をかけられつゝあるが、大島前府尹により釜山の將來への根本方針を決定すべく昨年度末設置された各方面にわたる官民合同の調査委員會がその後一回も開會されず、土屋府尹によつて全然一顧の注意も拂はれぬ狀態となり折角の調査會も有名無實となつた觀があるので當初非常な意氣込みで奔走した商工、金融交通委員の如きはまつたく失望し調査會を悲觀する强硬態度に一變する空氣が濃厚となつた産業及び都市經營の交通、港灣金融の重要な部門に分れて積極的に意見交換と調査を遂げる目的を有してゐた調査會の再開は釜山府に今後重要な影響を投ずるものとして重視されてゐる、府民大衆は土屋府尹が府の殷賑から脫出して大局から府政の進展に邁進することを切望し既存の調査會を更に活用するか若くは組織の形式は變更してもその機能のために積極的であつたいとの要求が民間有力者の間に擡頭し本月下旬頃開催の府會でもこの點について論議される形勢となり調査會の活殺について土屋府尹の態度を注目されてゐる

海へ海へ
日曜の釜山 二萬の人出

【釜山】最高三〇度四に跳ねあがつた五日の日曜は釜山としては近年稀な暑さと無風狀態の快晴であつたため朝から海へ海へと押出す人の渦で海雲臺、水營、松島の海水浴場は芋を洗ふ大繁昌であつた、殊に新設の鐵道を利用して海雲臺と水營の海浴場へ集まつた老若男女の群は一萬二千、松島へ八千と見込まれ汽車も船も自動車も往復共滿員續きであつた

佛教青年會 行商して義捐

【大邱】南鮮の水害に同情した大邱佛教青年會ではタオルを販賣、賣上純益金を水害見舞金として寄附すべく目下各方面に手分けして販賣中で成績良好である

水害根本策を究め 救濟をも懇請
慶南災害地の地主等會合 調査機關設置强調

【釜山】過般の洛東江水害のため打撃を蒙つた金海、東萊、梁山、密陽、昌寧、咸安、及び馬山、釜山の西部地主と殷賑經營者の七十餘名は被害程度が甚大であるだけ水害對策を講ずる必要ありとし五日午前十一時から釜山商工會議所に會合し懇談會を開き議長に香椎源太郞氏を推し
洛東江本流における洪水放水路の開鑿其他調節▲堤防其他復舊工事は根本的の復興▲工事は本年秋作より栽培し得るやう早急施行▲羅災民の救濟は即時徹底を期す
を期し水害對策の善後措置としては左記の如く水害根絶を目的とする機關として官民合同の調査會を設置し過般の大水害原因を徹底的に調査研究する點と洛東江の改修工事の不完全に基因する理由によつて罹災地域の構造物、農産物等の被害額の補償を要求する二點を要請して本府に要請することを決議し午後五時退散した

總督に陳情

【釜山】洛東江水害關係の地主側は前項の如く對策協議を行つたのち福田商天氏外數名の委員を選んで罹災狀況を視察するため六日來邱の宇垣總督に委細陳情

洛東江の護岸工事
花園面から道廳に陳情

【大邱】慶北達城郡花園面期成會では過般の洛東江大氾濫の際面內河川の堤防決潰し家屋の浸水、農作物の被害甚大なるものがあつたので過日委員會を開き善後策の對應方法を講ずると共に面內洛東江沿岸の護岸工事を實施方陳情の件を滿場決定し、面長を實行委員長に推薦し近く道當局に陳情することとなつた

永元水組の復舊陳情

【金堤】非白面永元水利組合は昭和五年八月創設で受益面積四百八十餘町步と七十名の組合員を有する優良組合であるが先般の豪雨で區內の西津川堤防が數ヶ所數百間決潰したのでこれが復舊工事を道當局に陳情することになつた

御下賜金傳達式

【晋州】六月初旬義寧郡の風雨被害者に對し畏くも御下賜金を賜つたが本郡罹災者總代林洪用に對し三日正午から郡廳で官民多數參列の下に傳達式を擧行

雨雲まだ去らず—群山スケッチ

返り咲きの暑熱
なんと九十五度の線突破 水は湧く大邱地方

間歇的雨期が上つた大邱地方はその後もぐづついた天候であつたが二三日頃から氣溫はのぼり放題、五日には遂に最高九十五度を突破した、この盛夏の氣候について布村測候所長は語る
本邦南東方洋上の高氣壓が西日本から南鮮地方に延びてゐるので大邱地方では盛夏の炎暑盛り返し五日午後六時最高溫度三十五度四分（華氏九十五度七分）に昇つた、大邱は盆地のこととて暑さも酷いから平年に比し一度餘りの高溫に過ぎないが何分雨後のこととて暑さが特に身體にこたへる、尙過日來南洋から北上しつゝある颱風は二つあつて南海高氣壓の緣邊に沿ふて今のところ西北西進しつゝあるが何分遠方にあることだから天氣圖の觀測網には入らず詳細の消息不明だがこゝ三四日の中には何とか正體が掴めやうと思ふ

氷屋さんは涼しい顔

【大邱】雨後の大邱に猛烈な酷暑が襲來し寒暖計は鰻上りに上りつめ、三笠町一帶は汗ダクダクの處態が現出するなど酷暑があり、氷の賣行も三日來俄然活況を極め四日は七千貫、五日は一萬二千貫に達し大邱製氷會社を初め府內各販賣所は大混雜を呈しホクホクものである

慶北の鰮油と搾粕

【大邱】一月以降七月三十一日まで慶北漁業組合聯合會委託販賣による鰮油は受託數七萬四千七百八十四樽、出荷數五萬五千四百九十八樽、在庫一萬九千二百八十六樽、鰮搾粕は受託數二萬九千二百九十九俵、出荷數二萬二千百九十八俵、在庫七千百一俵でこれが販賣高は鰮油十九萬七千圓、鰮搾粕三十萬圓合計四十九萬七千圓で、相場は鰮油一罐（石油罐）一圓八十五錢鰮搾粕一俵（十貫入）三圓平均となつてゐるが昨今の相場は値下り氣味である

賃金は嚴守 便乘お斷り
慶北トラック業者 團結して組合創立

【大邱】慶北道內貨物自動車業者は五日午前十一時半から公會堂で打合會を開き、出席者約六十名、愈々組合創立總會を開き左記申合せをなし午後四時頃散會
從來本道內における貨物自動車營業者は何等統制機關なくその營業狀態區々にわたり、ために營業上種々の弊害を出し、よつて營業上支障少なからずこれが對策研究の結果、今回慶北貨物自動車組合の設立を見るに至りたるは寔に時代に適應せる措置にて同慶の至りである、就ては將來組合の圓滑なる發達を圖りその繁榮を期するは組合相互の義務に屬するを以て各自相戒め組合規約を遵奉せんことを期す
なほ同組合では當局から許可された料金以下には絶對に荷主の要求に應ぜざること、當局より許可された積載量を超過し貨物の積載をなさざること、營業上必要やむを得ざる場合の外便乘せしめないことを決定した

亂暴な人夫
賃銀値上で雇主と格鬪

【大邱】大邱府達城町四六五朴仁□（ ）は四日午前八時頃達城郡月背面で目下架橋工事中の月背橋の現場に出勤し人夫頭七星町六四九鄭浩明（ ）に賃銀値上げ方を交渉し、そのまゝ勞働に從事したが午後五時……

水浸りの自宅も省みぬ
警官の美談

【馬山】昌原郡大山面馬山署駐在所巡査は去る十二日から二十三日にかけこの洪水に漸次浸水しつゝある自宅を顧みず罹災者の救出に努め官服一つ身にまとつたまゝで奮鬪し自宅は今尚水中に埋れ家具、家財の安否も全く不明であるが職業柄とはいへ此の程の巡査のため馬山署では全員こぞつて慰問金を贈つた

珠算講習會
統營で開く

【統營】朝鮮珠算普及會第八回夏季特別講習會は五日午前九時から小學校講堂で開催、講習生四十三名で講師は永富陽一、金同基外數氏

欠損はなかつた
召喚狀で出頭した 多賀前邱商校長談

【大邱】拐帶事件の證人として召喚された前大邱商業校長、現木浦商業校長多賀□介氏は五日午前七時四十分來邱、直ちに大邱署に出頭し高木司法主任から當時の經緯につき詳細聽かれたが、取調べを前に同校長は語る
事件の內容はまだきいてゐないので、どうなつてゐるか判りません、併し大邱事件に關しては私が木浦に轉任の命を受くるや各學級別にした明細書を引繼ぎしてゐるがその時缺損金はなかつたのです

一本釣保護の魚礁を築く
慶南漁場七ヶ所に 沈船式の餌付け法

【釜山】慶南道水產課で提唱中であつた一本釣漁業者保護策の魚礁計畫は愈々本年九月より實施することに決定し本年度は差し當り二千三百圓を補助して釜山、方魚津、長承浦、欲知島、巨濟の七ヶ所に沈船式餌付魚礁を構成する筈で地元漁業組合が中心となり古漁船十數隻を準備し人工魚礁の築成に努力中である

ぽんやり男
汽車で轢死

【仁川】富川郡砂梁面の□□川驛（永登浦から四粁）で三十歲位の男が線路上を通行中、列車に逃げ遅れて機關車に觸れ即死

打瀨網業者
渡津橋開閉 時間を要望

【釜山】釜山港を事實上に兩斷する渡津橋の實現によつて非常な脅威をうけることゝなつた釜山打瀨網漁業組合では四日正午商工會議所で總會を開催し、渡津橋の開閉時刻の取決めについて當業者から府當局に要望することを滿場一致で決議し打瀨漁船の安全と敏活を保障するため府の考慮を促すことに決定した

とんだ惡戲
狂言の强盜

【永登浦】强盜狂言のナンセンス一席—忠北清州郡北一面□井里二四金□□（ ）は三日午後九時北面牛臥皮里で二人組の强盜に襲はれ二十圓强奪されたと始興駐在所に屆け出たので犯人搜査に活動するとともに本署に急報、係官は刑事を引きつれ始興に出動したが一向强盜の形跡がなく被害者を取調べた處五圓をサルマタに隱してゐたのを發見し嚴重追窮したところ盜つた揚句惡戲半分の狂言と判明同人を拘留二十日に處した

農業學校の建設に ぽんと四萬五千圓
順天の富豪が投げ出す 行惱み一時に解消

【順天】多年の懸案の順天農業學校設立は財源難のため行き惱んでゐたが今回順天の富豪朝鮮製糸社長金鍾翊氏が故賞父の遺志に基き農業學校建設として四萬五千圓の寄附を申出たので具順天郡守は三日上道この旨を報告し近くこれが建設委員を設け具體案を練ることになる模樣である（寫眞は金鍾翊氏）

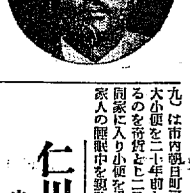

雨乞ひ最中 神官の頓死
それから土砂降り 進永の神賴み異聞

【馬山】今回の水害は幾多のエピソードを生んだが、これはまた偶然か、奇しき祈願異聞がある、進永面の稻荷神社といへば近郷に名高い農作の神で農家の信仰厚く、七月はじめから中旬にかけての大旱魃に畜は畜麩を生じ農作物枯死する慘狀に近郷近在の農民は同稻荷に詣めかけ雨乞ひの祈願をこめ同社の淺野要氏も近郷の農民と共に神前で祈願の最中頓死してしまつた、この時から降り續いた雨が遂に今度の大洪水となつたわけだが近郷では同守の死に畏とりくで地方民は益々あらたかとして水害後も參拝者列をなし大賑ひを呈してゐる

肥取人夫の泥棒

【兵營】……（ ）は市內朝日町河野峰吉氏宅の大小便を二十年前から汲取つてゐるのを奇貨とし二日午前四時半頃同家に入り小便を汲取る如く装ひ家人の熟睡中を狙ひ大豆（五斗入）一叺を窃取した所□□警官に發見引致上嚴重取調べたところ去る三月にもこの手段をもつて窃取した事を自供した

仁川の交通受難
自轉車と自動車衝突し 郵便配達夫大怪我

【仁川】六日午前十時半府内海岸町仁川自動車會社運轉手金□□（ ）がオートバイとトラックを運轉して海岸町一丁目の四ツ角を疾走中折柄府廳通りの坂路を降りて來た仁川局配達夫常井正一（ ）の自轉車と衝突し常井君は三間も跳ね飛ばされ頭部と腰部を强打して人事不省に陷つたので應急手當を加へたが重傷

◇

【仁川】五日午後五時頃仁川牛角里荷車挽李雷夏（ ）が本町一丁目二四先の急坂を重荷を積んで上る途中梶棒が折れて荷車は坂を逆行折から附近で遊んでゐた仲町二ノ四崔尙二男（ ）にぶつかつて大怪我させた

◇

【仁川】同日午後七時二十分內里……

洛東江架橋
倭館を中心にして 各地提携し猛運動

【星州】倭館の洛東江架橋促進期成會副委員長□入山彦氏外六氏星州郡道議員呂相鎬外四氏は去る一日金泉郡を訪問、面事務所有力者と會見、懇談を遂げ共同陣線を張ることになり將來の提携を約し、一行は午後二時半倭館事務所に到着、有力者と會見意見を交換した結果、達成邑內以上の懇望で即時期成會に參加、提携活動を申し合せた

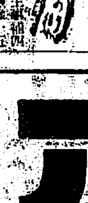

【咸興】咸鏡道の森林主事補四名の補充と增員採用試驗は十五日施行、出願は八月十日限り

◇

【咸興】咸南醫友會では來る十九日午前十時から元山商業會議所で第七回總會を開催、會員の研究發表、特別講演あり

◇

【海州】北鮮運輸では運搬線に三ヶ所が今秋完成の豫定で起工

◇

【茂山】茂山電氣會社では卅日定時株主總會を開催配當は年七分

◇

【茂山】在郷軍人分會では廿九日午前十時から警察署演武場で……

主として咸鏡南北道・江原道及京元線に沿ふ京畿道の一部

鷄卵も滿洲進出
咸南農會で統制し 行き詰り打開工作

【咸興】朝鮮農會では市價の公正を期するため各道農會を統制して鷄卵の一手販賣を開始することになつたが咸南では咸興、元山、北靑等の主産地がこれに合流する譯である。咸興の鷄卵出廻りは年一萬二百貫位でその半額は地元で消費されその移出量は比較的少いが道農會では『京城も卵の洪水だから自然市價も低落の外あるまい。現在の咸南としてはあまりその必要を認めぬやうなもの〻朝鮮農會が各道を統制して將來の捌け口、品が悪くて量の少い滿洲への販路擴張に努力して與れたら行き詰りの狀態にある咸南養鷄業の局面打開策としても結構だ……』と歡迎してる

ら邑小學校で櫻井七六聯隊長により執行午島十九師團長も臨席の筈

鑛業會咸南視察

【咸興】十月四五の兩日京城で開催さるゝ鑛業會議に引續いて出席する朝鮮鑛業會員、日本鑛業會員は三班に分れ全鮮の鑛山、製錬所等視察の筈であるが咸南第二班が利原鐵山、興南製錬所、赴戰發電所等を視察する豫定

昭和製鋼期成會解散

【新義州】昭和製鋼所誘致期成會の解散式は四日午後六時から新義州商議所で擧行和田保信吉氏の經過報告について有馬氏から質問があつたところ吳加野原次郎、羽山嘉六、鳥山東作の諸氏から剩餘金處分問題につき質問紛糾し更に所議員會を開き剩餘金處分を決定して解散することに決し、それまで當分期成會は存置することとになつた

學され數日前自分の手で猪京虫を驅除した留置場入り

幼兒を背負つた儘 井戸に墜ち込む
松禾金組理事夫人の奇禍 哀れ母子とも死亡

【松禾】松禾金融組合理事櫻井孝氏夫人フミ子さん(二七)は長男盛明君(二)を背負ひ去る四日午前十一時頃邸內の井戸で水を汲む際あやまつて井戸に落ち込んだのを隣家の人が發見勤務中の櫻井理事に急報し大騷ぎとなり附近總出で救助につとめ上申、內務南巡査が生命を賭してやうやく救ひ上げあらゆる手當を加へたが既に一時間を經過しその上重傷を負つてゐたので母子とも蘇生せずしかもフミ子夫人は姙娠六ヶ月の身重であつた

間違へて劇藥を嚥む

【長淵】開豐郡中面天德里李雨洛(二〇)はマラリヤに惱み苦し紛れにエンサンキニーネとキツネ捕りの劇藥を間違へて嚥下し大騷ぎとなり直ちに開城府立醫院に入院加療中生命危篤

婆さん厭世自殺

【京運】本籍元山府中里觀興部所安洞一七金君元婆金氏(七一)は二ヶ月程以前夫と共に龍井より離散に移住し夫は咸鏡線道口にて砂礫採取夫として動きその日を暮してゐたが最近失明し盲目となつたため老後を悲觀し、一日午前二時頃自宅附近の樹木で縊死をとげた

黄海道東部の夏秋蠶

【載川】春蠶の好況で飼育奬勵された夏秋蠶は一般農作物の不作を補ふため豫想の如く減少せず掃立付數は瑞興二五〇〇、平山一二〇〇、谷山九〇〇、金川二四〇〇、遂安二二〇〇枚の見込みで昨年に比し一割二三分の減少にすぎない

奉仕の道路改修

【北靑】新浦面六台部落振興會幹部員は同地より新浦港に至る約二百間の道路と橋が長雨のため處々破損してゐるのを遺憾とし有志から松丸太の寄附を求め徐東仁氏から土を貰ひ奉仕的に改修した

羅津の掻つ拂ひ

【羅津】咸南永興郡李大根(二八)は羅津邑銀座通り有柳藥子店に勤めてゐる中去る一日主命で新安洞三二ノ山藥子店に注文取りに行つた所店に人が居なかつたのを幸ひに現金九十七圓二十九錢入りのガマ口を失敬、逃走したが張込中の刑事に捕はれた

青年の溺死

【北靑】下車面鷹德里張東獻(二四)は去る二日午後七時德城川で溺死した、死體はまだ發見されない

人の動き

▲上田耕一郎氏(釜山商工會議所理事)五日朝京城より
▲白石興南警察部長 五日朝京城より歸任
▲山形憲兵中佐(前平壤憲兵隊長)久留米憲兵隊長に榮轉、五日平壤支局來訪、八日午後三時十八分發赴任
▲荒木勝利氏(前江原商業校配屬將校)今回の異動で少佐に昇進第七九聯隊附に榮轉
▲劉民穆氏(長湍郡守)管內出張中七日歸任
▲李鐘甲氏(稚里勝林校敎諭)四日本社支局來訪
▲南山雄次氏(忠南金組聯合會支部長)京城へ出張中七日歸任
▲兒玉國一氏(鎮營邑會議員)鄉里より三日歸鎮
▲南雲朝氏(鎮營趣子組合理事)旅行中四日歸鎮
▲池田本府警務局長 水害狀況視察のため四日午後淸州着
▲南宮忠北知事 出張中四日歸任
▲竹腰盛郎氏(沙里院警察署長)官內巡視のため出張
▲安永彪氏(元鳳山郡內務主任)四日退官挨拶のため本社支局來訪
▲石川全北保安課長 五日內地より歸任
▲平野同技師 二週間の豫定で五日より歸省
▲高橋全州郵便局長 上京中の處五日歸任

振興陣の倦怠氣分 引き締めにかゝる
簇出の各種團體を統一し 咸南緊褌のお達示

【咸興】咸南の地方振興運動は施設經營既に三年の歷史を持ち既に各郡に強力な働きと推進すべき幾多の實績を收めへられ、計畫的にも依剩勞力の消化、副業の獎勵、經濟的更生の實相を明確に具現してゐるが一面この運動に刺戟せられて各種團體の族生となり官民ともに努力に疲れ倦怠の色漸く見え初むるに至つたので、道では之を主としてこれが更始一新の秘策を練り府尹郡守と警察署長の懇談會を開催して兩者の協調提携を新にする爲各種の方途を講じつゝあつたが近く更に府尹郡守、警察署長、金融組合長に對し內務、警察部長の連名を以て地方振興運動に關係ある各種の機關を部落振興會の一部として併合せしめ郡、警察、學校等緊密な連絡を保つて指導陣の強化を圖ると共に部落の振興運動に對する意氣を昂揚せしめ、統制された各種團體の機能を遺憾なく發揮せしむることによつて形質、內容ともに一段の飛成の實を擧ましむる地方更生の中心たらしむべく特に通牒發する筈である

二人組の少年泥
大金を盜み ご大盡遊び

【平壤】去る七月卅日午前零時から六時までの間に府內本町木敷商店涼し處方に二人組の賊侵入し机の中に入れてあつた現金千四十圓を窃取逃走したこと翌朝になつて判明、平壤署で極力賊人搜査中のところ二人は府內勝湖里に一人は京城に高飛びしてゐることを探知し夫々手配を致して逮捕した賊人は新倉町七七林昌(一七)同町八五金雲(一〇)の不良少年で前記商方の現金を窃取し二人で山分けして賑町遊廓で豪遊してゐたが足がついたことを知り兩人は知本を頼つて潛伏してゐたもので尚は右四圓を所持してゐた

緬羊の補助
一萬二千圓 咸南に指令

【咸興】咸南の緬羊事業に對し三日本府から技術員設置補助四千八百圓▲同育成奬勵金百五十圓▲羊毛加工事業補助一千二百八圓▲羊肉改良費四補助百七十圓合計六千三百二十八圓の補助指令が到着した、なほ道に更新の手を殷はして購入した濠洲緬羊には牡二百圓、牝四十圓見當即ち八千一百圓に近い補助が加はつてゐるので本年度咸南の緬羊事業に對する國費の補助は一萬二千餘圓に達したわけである

咸興商議の初選擧
人名簿作成

【咸興】商工會議所の初代議員選擧人名簿は八月二日現在で三十日迄すでに假設を終り、目下それを道に提出して縱覽に供し議員選擧は九月二十日執行のことに略決定した

夏海の明朗——スケッチ

女子棉作講習會

【南川】平山郡廳舍では四日午前十時から南川面臺川里更生部落で附近の女子百餘名を集め棉作講話會を開催終つて摘心の實地指導を試みた

木材運賃
責任數減で 割戾制陳情

【新義州】今年の木材運賃割戾し制の特典は來る十六日で滿了するので更に繼續方を陳情すべく新義州木商組合では三日午後三時から會議所で役員會を開き協議した、今年の材界は原木高と內地材の進出により極度の不振をうけこの狀勢は來年にも持越されることは明かなので、從つて今年の十二萬五

千噸の責任噸數を課することは不可能で、一萬五千噸の責任噸數として鑛團を解散することに意見一致し、中込組合長は六日上城した

柞蠶絲檢査
やつと實現 輸出の統制

【安東縣】滿洲國々立柞蠶絲檢查所は本年度中に經費一萬圓で安東滿洲街に建設されることになつた同時に滿洲柞蠶の輸出統制を實現することになり目下準備中、なほ三日福井縣商工課長渡邊榮氏來安地方事務所その他を訪ひ檢査所設置を要望したが福井、岐阜兩縣には年産一千萬圓以上を輸出してゐる

再度の豪雨ご難
困つた价川線やつと開通 平鐵根本對策考究

【平壤】一時復舊した价川線再度の豪雨ご難—四日午後六時復舊し最終列車から開通したがまたも豪雨に見舞はれ安州北松里間は再び浸水線路上二尺を越えて午前四時から不通となつた。順川保線區でも全く手のつけやうなく減水を待つてみたが同十時半に至り減水したので急々復舊工作捗り同午後一時漸く開通した、平鐵では目下根本對策考究中

平南の緬羊
ホームスパン製造 來年度大々的奬勵

【平壤】平南道では本府の方針に順應し大々的に緬羊を獎勵中さきに滿洲から三十頭輸入し今後は種羊を移入して明年度から種羊により生産したものと東拓から分讓したものとそれぞれ個人に飼育させることになつてゐるが採取羊毛もただ單に羊毛として販賣したのでは利益が少いので咸北同樣ホームスパンを製造することにし道畜産係の小川技師の手許で研究中

雨模樣續く 西鮮地方憂鬱

【平壤】二日來西鮮を襲つた豪雨は大同江、普通江とも今年の增水記錄を作つたが幸ひ小潮のため水禍をまぬがれたが、五日の各地水位は左の通り

大同江浚田——五日午前二時四米一六、同七時四米〇七▲大同橋——午前二時三米十、同七時三米七〇▲三巷——同二時二米三三、同七時二米二四▲普通江——同二時三米九〇同七時四米▲順川——同二時二米九〇、同七時二米五〇

なほ普通江及三巷、順川方面は增水の見込みであるが大同江は漸次減水の見込み測候所では

低氣壓が南浦沖に七五三、元山附近方七五三、滿洲奧地七五〇、オホツク海北東洋上七五〇、揚子江下流七五四のものが散布してゐるので今後も雨模樣が續き何時晴れるか判らないと打診してゐる

新義州の水禍
四百戸浸水 罹災者避難

【新義州】五日朝の新義州府內浸水家屋は九十戸で府外麻田洞の三百十戸も全部浸水した、罹災者一千五百名は新堤防に避難した、道は避難民一千二百名に對して

新義州乘馬會
盛大な發會式

【新義州】雨のため延期をつゞけてゐた新義州乘馬會の發會式は四日午後三時廿分から道廳裏の馬場で開催、土師會長の挨拶、加藤顧問の祝辭があり四時から土師會長の單獨騎乘、つゞいて田中、一ノ瀨、長谷川、加藤、松木、伊藤、三島、赤羽諸氏の馬場馬術を行ひ、丸田、田中兩氏の障碍飛越が演ぜられ六時から土師知事以下會員は馬場を出發し町に宣傳騎乘を試みた(寫眞はファストより直送)

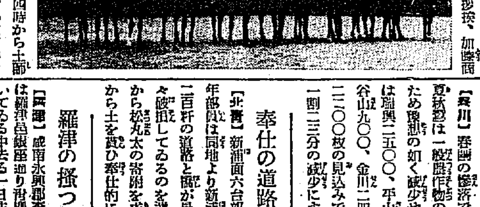

粟を貸付け もみで回收
獲得の農糧貸付け 今秋から實施決定

【新義州】平北本年度新規事業の農糧貸付はいよ〳〵出來秋から開始することになつてゐるが總額は八萬圓で先づ本年度收穫期を八萬圓で買上げ明年度春窮期にこれを粟と交換し春窮期から出來秋までの農民飯米に月利一分五厘で貸付し出來秋にはまた籾と粟との交換は全鮮中平北特有のものであるだけその効果を期待されてゐる

咸南の對滿貿易
不可缺の輸入品で 入超實に五十萬圓

【咸興】昭和八年咸南の對滿貿易は輸出三百四十六萬六千九百四十一圓、輸入三百九十九萬七千五百十一圓で差引輸入超過五十三萬五百七十六圓となつてゐるが入超は大豆、粟等の工業原料又は食糧として不可缺の輸入品に基因するもので當分この情勢を維持するの外あるまいと見られてゐる

第二人道橋架設と 市區改正を實現
平壤府明年度の新規施設 本府に補助金申請

【平壤】平壤府三日付の第三期都市計畫に對する本府への補助申請の內容は左の通り

◇工事內容

第二人道橋	二、五五〇、〇〇〇圓
大同人道橋服替	五三、〇〇〇
市區改正	二、一六七、〇〇〇
合計	四、七七〇、〇〇〇

◇經費支出內容

國庫補助	一、九四四、二五〇
道地方費補助	一八七、五五〇
府負擔	一、七六五、七〇〇
第二人道橋受益者負擔	五〇、〇〇〇
市區改正受益者負擔	三一八、五〇〇
合計	四、七七〇、〇〇〇

しかして市區改正の工事內容は本町平川里線、鍾路里線、新倉里線、東大院里線、平林里線、新西門通線、館洞線、新陽里町線の九路線で十年度から七ヶ年間の繼續事業、受益者負擔の百七十六萬圓は起債によつて支出し起債償還財源は一般の歲入增加によつて支辨することになつてゐる

驅虫藥行商
副業に泥棒

【開城】長湍郡長南面高浪浦里一〇五李白善(三二)は南京虫驅除藥及鼠除藥行商人として七月中旬府內に入り込み驅除依頼者宅に出入し去る二十九日京町四三大秀堂時計方でクローム側腕時計(時價十五圓)及去る二日府外土城里二四四金國鎮方でクローム側懷中時計(時價四圓)を盜み三日開城署に檢擧

高血壓・中風!

護れ身體髮膚
初老 中老 大老の三期に備へよ
腦溢血の豫防は先づ動脈に彈力を

若返り法、若さを永く保つ法、腦溢血に罹らぬ法、中風にならぬ法、精性氣力の衰へぬ法、老衰せぬ法、高血壓にならぬ法、潑溂たる健康保持法、これ等を科學的に研究すれば所詮は動脈の硬化せぬやうに心がけることが此法に副つてゐるのである。

不攝生な生活を續けるもの例へば、大酒家、肉食過多者、喫煙過度者、美食主義者、或は梅毒、腎臟病、糖尿病等者は初老期といひ四十歲頃から硬化し初める、次は中老期といひ五十五歲前後から惱り、稍自然的老衰では大老期といひ七十五歲頃からは大抵の人が惱るものである。

動脈硬化症を治療して彈力を與へる藥劑として數十萬の信服愛用者の高評を受けてゐるものは海草精劑海貴來である

▽……△

四十歲以上の人が後顧の憂ひなからしむる爲に生命保險を契約しやうとしても血壓が高すぎる爲に契約を斷けられる人が現今非常に多いといふ。海貴來を持續服用すればだん〳〵血壓は低下され動脈も防ぎ正常が保たれるから、腦溢血の危險から除かれて保險も契約できる段取となるのである、若返り法といふことは不可能であるかも知れないが若さを保つといふことは或る程度まで可能であると思ふ、動脈が硬化しなければ若さは保てる譯である。

▽……△

「彈力なき動脈、即ち硬化した動脈はあらゆる老衰病を起して世の廢人となり或は非運れて人生の終局を告ぐのである、早く治療して硬化を防ぎ彈力を與へ若さを保ち世に活躍を續けられむことを翹望する。」

海草精劑 海貴來

世は非常時である、分別盛り、智恵盛りの此年齡の人々の活躍にまつことの多きを忘れてはならぬ。動脈硬化症高血壓の自覺症狀を示せば肩がこる、耳鳴がする、めまい立くらみ、不眠症常に頭がはれ〴〵しない、頭痛も起る、便通が思ふやうにない、手足がシビレる、精力氣力が續かない、動悸息切がする、かういふ氣分の時こそ直ちに海貴來を服用し初める肝腎の時である。

主治効能

動脈硬化症、腦溢血、血壓亢進症、中風症、腦神經衰弱症、神經痛、リウマチス、ヒステリー症、心臟亢進症、頭痛と不眠症、便秘症、肩のコリ、腰痛等です。

新刊 健康への道 進呈 御入用の方は新聞名記入し京本郷區駒坂町五二河合洋行宛御申込のこと。

藥價 百九十二錠入 二圓 / 四百八錠入 四圓 / 六百四十八錠入 六圓 / 千二百錠入 十一圓 / 二千四百錠入 二十圓

全國到る所の藥店及デパートにあります若し品切の節は御面倒乍ら直接本舖に御註文願ひます。

東京市本鄕區駒坂町五十二番地 日本總發賣元 河合洋行 振替東京四六一八二 電話小石川五一二二

北九州商船株式會社 出帆廣告

釜山出帆
博多直航 睦丸 每日午後十時
對馬經由壹岐、博多、長崎行 睦丸 每月九・十九・廿九日午前十時
田代、博多、下關行 ... 丸 每三日目午後六時
詳細ハ左記ヘ御照會被下度候 釜山第一棧橋 北九州商船株式會社出張所 電話二四一一番

仁川出帆 (代理店日鮮海運會社)
大阪直航 東萊丸 八月十二日 / 八月三十日
博多、唐津、門ノ司、鹿兒島 三角、長崎行
東萊丸 八月十九日 / 九月六日

新義州・安東出帆 (代理店日鮮海運會社)
鎭南浦、仁川、博多、三角、鹿兒島行 東萊丸 八月十七日 / 九月四日
天候及商況ノ關係ニテ延發スルコトアルベシ
▲印船客御斷申上候
詳細ハ左記ヘ御問合セ被下度候 仁川府本町四丁目一番地 (日鮮ビルディング內) 日鮮海運株式會社 電話本局一〇八番

島谷汽船定期出帆
朝鮮總督府命令航路 朝鮮北海道大連線定期 ×印ハ樺太行
大連直行
仁川出帆 (代理店日鮮海運株式會社 電話五〇)
日本海丸 八月十三日 / 明石丸 八月廿五日 / 朝海丸 八月三日
裏日本、北海道、樺太行
鎭南浦出帆 (代理店日鮮海運出張所 電話九九)
日本海丸 八月十八日 / 明石丸 八月三十日 / 朝海丸 八月八日
仁川出帆 (代理店日鮮海運株式會社 電話五〇)
日本海丸 八月二十日 / 明石丸 九月一日 / 朝海丸 八月十日
群山出帆 (代理店群山海運組 電話一四)
日本海丸 不寄港 / 明石丸 九月二日 / 朝海丸 八月十一日
木浦出帆 (代理店日鮮海運出張所 電話八八)
日本海丸 不寄港 / 明石丸 九月三日 / 朝海丸 八月十二日
釜山出帆 (代理店釜山兄弟商會 電話二〇六)
日本海丸 八月廿二日 / 明石丸 九月四日 / 朝海丸 八月十三日
浦項出帆 (代理店浦項運輸會社 電話三三)
日本海丸 八月廿日 / 明石丸 九月五日 / 朝海丸 八月十四日
寄港地=境、宮津、舞鶴、敦賀、伏木、新潟、船川、函館、小樽、大泊

朝鮮總督府命令航路 北海道北鮮線定期
就航船笠戶丸三三〇〇噸
雄基出帆 代理店國際運輸支店 八月十一日
淸津出帆 代理店國際運輸支店 八月十一日
城津出帆 代理店北鮮商船組 八月十三日
西湖津出帆 代理店西湖津船組 八月十三日
元山出帆 代理店朝鮮郵船支店 八月十四日
內地寄港地。新潟。酒田。船川。青森。函館。小樽。

新潟北鮮直行線 新潟・淸津・羅津・雄基行 [illegible]
復航當分寄港見合せ

詳細は各代理店へ御問合せ下さい 島谷汽船株式會社

慢性胃腸病の

治療にはアイフ

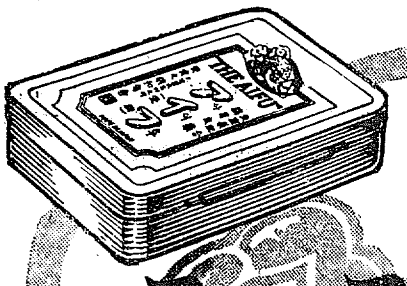

この危期。この治療。

暑氣激甚!! 身體の違和倦怠は言はずもがな胃腸は弛緩して障碍頻々たるその上に、思はず誘惑される冷たい飲物、とも知らず口にする腐敗した食物、暑さに寢ねがての寢冷え等々から腹痛、下痢の苦痛に惱まされること屢々、況や慢性胃腸病は病勢增惡の一路を辿り稍もすれば亢進惡化の極、諸病をも誘發せんずまことに怖るべく戒むべき危期!この危期こそ治療を寸時も忽にするを許さぬ。須らく**アイフ**の如き治療藥を用ひて治療に努めるのが焦眉の急といふも過言でない

今更繰り返すまでもあるまいが、慢性胃腸病はその內壁に恐るべき疵や爛れを生じ機能がすつかり損じてをるので ◎食慾進まず胸先痞へ嘔つきゲツプ出で ◎常に下痢や軟便で便には粘液血液膿汁を混じ ◎腹膨りゴロ〱ブツ〱鳴り放屁多く下腹痛み ◎滋養物も身に附かず身體衰弱し ◎元氣衰へ顏色惡く神經過敏で短氣となり ◎少しの酒や不消化物にもすぐ下痢し痛む等の諸症狀を呈し往々胃癌胃潰瘍肺尖加答兒其他諸病をも誘發する油斷ならぬ疾患である

そこでその治療に食餌の攝生、胃腸の強化等も無論大切だが、病變部をよく治療する藥劑を用ひて適切なる治療をされることが先づ第一!治療藥**アイフ**が慢性胃腸病の治療に多年賞用されるのも全く此の理由に依るのである

藥價

胃と腸の兩病には**アイフ**(粉末)
三服入 二十錢 十七日分 三圓
四日分 七十五錢 四十五日分 七圓
八日分 一圓五十錢 特製二十日分 五圓

胃病專門には健胃**アイフ**(服用容易なる錠劑)
七十五錠入 五十錢 三百五十錠入 二圓
百五十錠入 一圓 一千錠入 五圓

發賣本舖 順和商會
大阪市東區淸水谷西之町
振替貯金口座大阪三四五番 電話(東)五〇〇〇・五〇〇二・五〇〇三

全國到る所の有名藥店に販賣す

東京 東京市本鄕區眞砂町九番地 振替東京六二二六六番 電話(小石川)四〇一〇番

大連 大連市山縣通一丁目 振替大連三七六五番 電話七六〇六番

東京に湧く同情
本社支社に水害慰問品の山

【東京支社發】今回南鮮地方に於ける水害の被害状況判明するに從ひ、意外に被害の甚大なるものあり各方面より多大の同情を寄せられつゝあるが東京の者が社屋告主方面からも慰問として東京支社に對し慰問品の寄託方を申出られたるにつき、東京支社ではその同情に大いに感激し、これを取纏めたる上朝鮮に於ける罹災者への配給方を手配した、今回の慰問品寄附者氏名及品目數量左の如し

▲守田寶丹 寶丹三〇〇個 ▲中山太陽堂 スレートメン三〇〇 ▲明治製菓會社 キャラメル一、〇二〇 ▲福岡天然堂 寶効散三〇〇 ▲同 一二三(ひふみ)二〇〇 ▲オセロ洋行 オセロ五〇〇 ▲同 オセロ液の素一、〇五二 ▲津村敬天堂 ヘルプ一、〇〇〇 (寫眞は發送前の慰問品の山)

水害は更に增大す 荒廢一萬二千町突破
死傷その他六百餘

今回の南鮮地方大水害も漸く減水方面大畜方面を除いて次第に減水し避難者は續々と歸つてゐるが、この天候の恢復と交通、通信の復舊により被害の状況は眞相に近づきつゝあるが本府社會課への報告によつて判明された

水害状況 を見るに六日正午までに死傷行方不明等は實に六百五十八名に達しこのうち死者二百二十七名、行方不明六十七名、負傷者三百六十四名である、また住家の流失、全潰、半潰等使用にたへないものが二萬九千七百六十四戸、床上浸水二萬六千三百七十五戸、耕地の流失、埋沒など被害は一萬三千千百五十七町歩といふ莫大な被害である これを各道別による被害狀況を見るに

忠淸北道 ▲人 死者十名行方不明、負傷者各二名▲住家 流失二千四戸、全潰六十六戸、半潰八十二戸、床上浸水三百七十八戸▲耕地流失埋沒六百三十町歩、浸水二千七百四十町歩

忠淸南道 ▲人 死者十七名負傷者十三名▲住家 流失百六十二戸、全潰千三百卅一戸半潰九百九十五戸、床上浸水二千八百四十一戸▲船舶 沈沒半潰十三隻▲耕地流失埋沒二千三百五十町歩浸水二萬千六百四十町歩

全羅北道 ▲人 死者九名行方不明五名、負傷者廿八名▲住家 流失四十六戸、全潰七百二十五戸、半潰九百六十九戸、床上浸水二千百八十二戸、▲耕地流失、埋沒千百四十八町歩、浸水二萬八千六百三十二町歩、

全羅南道 ▲人 死者廿八名行方不明十一名負傷者五十七名▲住家 流失二百二戸、全潰千六十八戸、半潰千三百廿五戸、床上浸水四千七十四戸▲船舶 流失、沈沒十八隻、全半潰、十二隻▲耕地 流失三千九十五町歩、浸水三萬六千七百六十町歩

慶尙北道 ▲人 死者七十五名、行方不明卅七名、負傷者卅二名▲住家 流失八百卅七戸全潰四千四百九十九戸、半潰二千十五戸▲船舶 流失、沈沒八隻▲耕地 流失埋沒九百五十町歩浸水一萬二千七百四十町歩

慶尙南道 ▲人 死者八十八名、行方不明十二名、負傷者三百三十二名▲住家 流失三千三百七十六戸全潰五千百卅五戸、半潰六千三百十七戸、床上浸水六千七十九戸▲船舶 流失沈沒六隻、全潰四隻、半潰三隻▲耕地 流失、埋沒五千町歩、浸水六萬五千町歩

平壤の兵營に反戰ビラ

【平壤電話】八月二日正午頃平壤高射砲聯隊、七七聯隊、兵器製造所の三ケ所に赤い紙に刷つた反戰ビラをなげこんだものあり、平壤憲兵隊では犯人探査中

料亭と官舍は泥棒によろし
チビ泥一席辯じ上ぐ

住所不定張某四犯金在樂(三)は住來の係圖を利用して料亭官舍街に忍び込み泥棒を働いてゐた、昭和七年十一月旭町某料亭の奧座敷に忍び込み軍人のポケットから現金百六十圓を竊取したのを手始めに卅數件數千圓のカスメ取りを働いて四日西大門署羽生刑事に捕つた、犯人の自白によると、泥も盜み易いのは料亭又は官舍街で奧座敷の忍び込み時期にコツがあると、そのコツを披瀝して係官を苦笑させた

伊藤廬山氏時局講演會

三五、六年の國際危機を目睫にして、米國の極東政策その他の國際政情を談ずる伊藤廬山氏の時局講演會は八、九兩日午後七時京城府民館に開催時節柄注目をひいてゐる

金組書記の横領 捕へらる

京畿道楊平郡麻山面楊根里一四一四楊平金融組合書記李鍾椋(三)は先月廿七日同組合理事楊爪侶一氏名義の預金千圓を印鑑を僞造して横領、大連で豪遊中道警察部の指名手配に依り、三日難なく逮捕、六日身柄を道警察部に移し、二見警部の係で嚴重な取調べを受けてゐるが、餘罪は不明である

"胸の病ひ"から救へ 家の消毒を督勵
ルーズな家主さんに一針
京畿道衛生課で取締規則を研究す

法定傳染病でありチフス赤痢その他の豫防や消防法は相當安全に行きとゞいて相當嚴重になつてゐるが、肺結核に至つては

朝鮮では 法定外傳染病として取扱ひを受けてゐる爲め患者の使用した部屋や什器の消毒的消毒が出來ず、これが爲め患者は累加的に增加を示すといふ警告な現状にあり、京城府だけでも患者は年々增加を見せ、京畿道衛生課昭和八年五月現在の調査に依れば内地人七百六名、朝鮮人四百十一名 計千百十七名といふ多數を示し、各方面から豫防消毒の聲が久しき以前から擧げられてゐる、殊に住宅難になやむ昨今の京城で、貸家、貸間中、一部の家主は不注意と消毒費の削減を惜む點から前住者が患者であつた場合でも消毒せずに次ぎ〳〵に貸家札を貼る者も相當ある見込みなので

道衛生課 でもこの點に鑑み、結核豫防に徹底から見て家主側の積極的消毒を要望すると同時に健康京城建設を目ざして内地の法規を參照、不備な點を研究中である、右に就いて道當局は曰る 内地の府縣中では結核豫防法が施行され、積極的に家屋その他の消毒を行つて好成績を擧げてゐる所もある朝鮮では豫防的消毒法令がないので困つてゐる殊に住宅難の京城では借り手の方で充分選擇する隙がないので、家主や貸間人の方で徹底を期して完全な消毒を行つてほしい、消毒は京城府廳で三坪三圓當りで依頼消毒を行つてゐるからこれを大いに利用されたい

辯護士試驗 十六日から

朝鮮辯護士試驗は愈々來る八月十六日の豫備試驗を皮切りに擧行されるが試驗委員は笠井健太郎氏を委員長として十名の委員によつて行はれる、十六日から豫備試驗を行ひ廿日から廿四日まで法學院内學校で執行されることに決定した、本年は二百二十一名に及び九月上旬口述試驗を執行されることゝなつてゐる

京城法院に廿三年 惜しい伊東さん
平壤覆審院長に榮轉の陰に

在鮮廿八年、京城だけでも廿三年の司法官生活といふからおそらく在鮮法官での長期間レコードホルダーであらう京城地方法院の伊東淳吉氏(五七)が今度平壤覆審法院長に榮轉して、第二の故郷京城をサヨナラし

西鮮の都 平壤に移住して そこで再び新しきエーナジーを司法界に注入することになつた

なにせ明治卅八年第一回判檢事試驗に合格してすぐ司法界に投じた人で朝鮮では同四十五年公州地方法院が振り出し、昭和五年京城地方法院長となり今日に至るまでには、寺内總督暗殺陰謀事件、尼港脫出事件等の大物事件にぶつかり當時驅出判官の氏を顏喰はせたものだが、最近では間島暴動や朝鮮土木談合事件といふ記錄的な大事件を立派に片づけてゐる

今回の榮轉は當然のことであるが法廷で人情味ある風格の氏を失ふことは部下の

判官連も 慈父を失ふやうな氣持ちでゐる、平壤行の感想は といへば

西鮮の都に落付くのもよろしい、だが京城—廿三年間のふる里だ、聊か淋しいよ、今度は一度チョンガーでのり込むよ、も一度、エネルギーを出して働いて見たい

銷夏鄕 濟州島をゆく(五)
秋田特派員

男性顏色なし
堂々として?仕送られる男 セピヤの海女は笑ふ

南海の濟州島は、遭難不死の瑞であると共に、女護ケ島だ、古來女の數が男よりも遙かに多い最近の人口統計をみても男の九萬四千人餘に對し、女十萬五千餘人と優勢を誇つてゐる、適者生存の理法に基くものかどうかは知らぬが、濟州島の女は實によく働く

——○——

鮮内陸地方面の女はたいてい内房に閉ぢ籠つてゐるが、島の女は屋外で農業その他の勞作に從事し婦女に會つた者は海女となつて顏

く、男よりも知つて女の方がよく働く、女房が亭主を養つてゐるのが多い、それどころか、一人の男で數人の女を妾としてゐるもの、或は一人の男で數人の女の男妾となつてゐる者さへ少くない、そして男が女から仕送りを受けてゐるのだ、斯ういふ有樣だから家庭内では女の權力が强い、外へ出ても堂々で、陸地方面の女のやうに、途中で見知らぬ人に出會ふても道を他へ避けることなく、如何なる新婦處女といへども顏を隱したりせぬ

——○——

"沖のかなたに波が見える海女の腕に躍る海"

島の女の職業を最もよく現はしてゐるものは濟海深ぎの海女だ海藻の女の子は七つ八つから海女と戲はむれ、或は潜つて海藻をとつて來るまを稽古してゐるだけに、十六、七にもなれば立派に一人前の海女となる、五十を過ぎた老いた海女もゐるが、

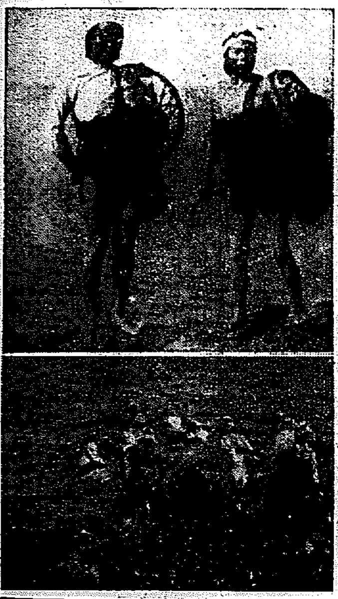

二十から三十までの女盛りが多い、礁島は白波踊る鬣背の大海原、十數尋の海底めがけて眞つ逆さまに潜つて行くエナーギッシュな體軀、赤銅色に陽やけしたその肌はエロけ少しもなく、たゞ健康美に輝いてゐる、海底よりあけびや海藻を採り來つて浮んだ海女は浮袋代用のパカチについた網袋に獲物を入れて再び潜る、疲れるとパカチの上に身を浮かせて憩ふ、或は根據とする母船に歸る

——○——

海女の數は約五千人、濟州島沿岸はもとより、慶南、全南を中心として鮮内各地に分布され、最近では内地、遠くはロシア、支那にまで出稼ぎしてゐる、島も通はぬといふ八丈島にも濟州島海女が八十七人も雇はれたが、日給三十七錢で十二時間勞働『生命がけの勞働にあんまりひどい…』と勞働爭議を起したのも一月前、今は解決されたが、盛んに黑潮を落つてゐるさうである、大體の收入は一日平均五、六十錢から二、三圓、一年には五十萬圓から水揚げしてゐる

——○——

然し男もよく働く"働かざるものは食ふべからず"で、濟州島は"怠惰と乞食の居ない島"である、自力更生運動も恭拱服姿の田口島司の指導でみごとに行はれてゐる、だが、この蒸し暑い折柄、因苦しい記事でもなからうから、銷夏鄕としての濟州島巡りに止めて置く (寫眞は海女)

北鐵襲擊續出
匪賊の背後には某國
讓渡交涉の折柄當局重視す

【東京電話】既報の如く、北鐵沿線の匪賊列車襲擊は、七月二十六日以來四回に及び、最近東京にて北鐵讓渡交涉が漸く好轉の兆を示しつゝある折柄、かく列車襲擊が頻發し而もこの等匪賊の背後には北滿の匪賊に對する某國の使嗾がある模樣で外務當局にても極めて重視して居る

若い浪さんの同情

六日午前十時頃十七、八才位の看護婦さんが龍山署を訪れて南鮮地方には水害で御困りの方が多いやうですがこれだけで濟みませんけれど御困りのお方へ御送り下さいと女生徒浴衣二點に現金二圓を差出して立ち去つた、この美しい同胞愛に署員一同は新しい感激に打たれてゐる

祕寶百億圓の怪
京城方面の取調べも進み
主犯崔は警視廳へ送らる

【東京電話】さきに京城東大門外に一時留置して取調べたロマノフ王朝の秘寶を繞る大詐欺事件に就いて、警視廳は多數の關係者を召換取調べた結果被頭人咸鏡北道生れの崔鍾萬(三)を窓口に於て逮捕し五日警視廳へ連行したが、崔は帝政露國時代ロシア公使館の通譯をしてゐた關係でロシアの事情に通じてゐたのを奇貨とし

ニコライ二世が沒落に際した當時シベリアのトボルスクに移される間に於て、約百億圓の寶石貴金屬類をポセット灣の一孤島に隱匿したことを當時の侍從であつた朝鮮人崔五峰から聞いてゐるのみならず、隱匿場所の地圖までも手に入つてゐると稱し全國に頒布されてゐる東京市麹町區三崎町三ノ六六〇岩本登治(七〇)に右を事實らしく語らひ全國から百萬圓の資金を募つて寶物を發掘すると稱し、その手附金として昨年六月京城驛前の林屋旅館に於て岩本から崔は三十萬圓を受取つて高飛びして姿を晦ましてゐたもので被害者は神戸市湊西區下澤通り資産家安藤北谷德次郎氏の五萬圓を初めとして五千圓を大阪市南區八幡町久保田久三郎氏より、同じく東八丁目淺野清一氏より五、六千圓を、また京都市東九條島森府會議員太田淺次郎氏より一萬圓、名古屋市古澤町浜谷茂氏より三萬七千四、福岡の目島榮一氏より十二萬圓を各々詐取しこの莫大な金額は岩本、崔外朝鮮の一味で費消してゐたものである

麻藥中毒を救ひに生江氏來る

阿片魔藥中毒が疫病にまさる如何におそるべきものであるか——今日その害悪は殊に朝鮮に多く各方面から心配されてゐるとき、内地に於てこれが中毒者の治療救護に防止のため積極的活動をしてゐる麻藥中毒者救護會常務理事生江孝之氏は、内地における經驗に徴し救護事業の擴大を圖り社會の爲め當局さんものと今度團員を以てその經驗へ向つて活動すべく入城目下朝鮮ホテル滯在、各方面と協力して半島の中毒者を救ふべく活動中である、生江氏は青山學院出身で基督教の布敎に從事したが明治三十三年社會事業研究のため渡米同三十七年歸朝、神戸市に於て日露戰役中出征軍人遺族救護に全力をつくしたが之が社會事業實踐の門出であつた、その後數回に渉つて新事業研究のため歐米視察をなし、現在では内務省その他の囑託を受け三十餘社の社會的事業團體に關係活動してゐる有名な社會事業家である(寫眞は生江氏)

北滿忠靈塔建設寄附金
締切後本社到着の分

一金三十四圓也 京城三坂通町會役員諸氏
一金二十四圓也 京城府三坂通町會
一金一圓也 愛國婦人會朝鮮本部接待名氏
一金三十一圓六十四錢也 週北報

間島倜氏等收容さる

【東京電話】本所區東駒形四ノ八ノ七本所勞働者診療所長前東京市會議員間島倜(三)は墮胎罪の嫌疑で警視廳の取調べを受けてゐたが六日午後五時墮胎罪及醫師法違反として、また小室英見(三)同長男守一(三)は墮胎幇助で市ケ谷刑務所に收容された

都市對抗
大宮大勝す

【東京六日發】都市對抗野球大宮對仙鐵は六日午前十時四十四分から森田、池田、天知三氏審判大宮先攻で開始廿一對六で大宮大勝す 閉戰午後一時、バッテリー(大宮)南、笹原、根岸、秋山、(仙鐵)富田、畑、武田、長瀬、大島、岩蘭

仙鐵	101001120	6
大宮	0100513020	21

滿倶勝つ

【都市對抗】野球第一回戰第二日の米子市代表米子鐵道對大連市代表滿洲倶樂部は六日午後一時卅分から藤田、三谷、池田三氏審判、米子先攻で開始、結局一〇A對一で滿洲倶樂部勝つ、閉戰三時廿分、バッテリー米子—中村、高橋、佐々木、島田、滿倶—中濤、濱崎、宇佐美

滿倶	11052100A	10
米子	000000100	1

八幡勝つ

八幡製鐵對札幌鐵道戰は六日午後三時五十七分より天知、森田、藪田三氏審判八幡の先攻で開始結局三對二で八幡勝つ、閉戰午後六時八分

札幌	001000100	2
八幡(先)	110000100	3

"フ"號沈沒
對鐵道蹴球戰

仁川入港中の英國極東艦隊ファルモース號乘組員對鮮鐵蹴球戰は六日午後五時半から京城運動場で擧行、鮮鐵軍の紅白に對して艦隊は武紅の洒落なユニホームを着用して出場大いに國際的鬪爭心をふるひ起して鬪つたが鮮鐵最初から優勢に出で、艦隊は地の利なきため苦戰に陷り前半三—一で鐵道リード後半艦隊軍の追擊も空しくまた四對二と押へられ流石の極東艦隊も遂に七對二で鐵道チームに降服した主審[illegible]文基氏

フ號		鐵道
3	得點	7
9	[illegible]	16
2	[illegible]	2
10	自由[illegible]	4
0	[illegible]	0

けふの試合 對全京城 午後五時京城運動場

	フ號	鐵道
GK	ブロー	[illegible]
FB	リード、リーズ	[illegible]
HB	オルドフキールド、リックソン、メール	[illegible]
FW	アダムス、ゲレスパヤー、ヘーヤース、バートレイン、パナヤー	[illegible]

國防獻金 日計金八拾貳圓六拾四錢也 累計金參千五百六拾七圓拾錢也

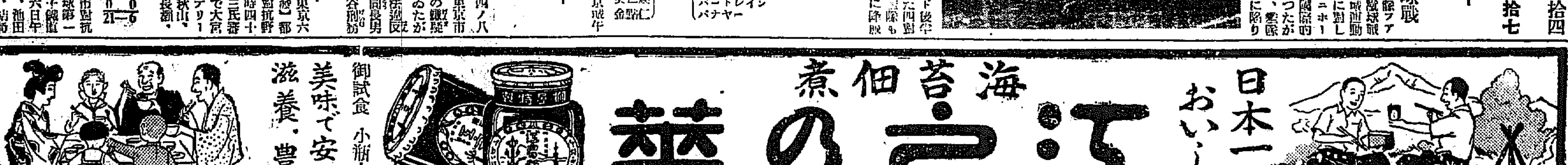

京日案内

貸家 府米倉町八五 電話本局七七〇へ

女中を求む 内地人住込 面談の上 京城府西大門町二丁目

特別案内

恩給 利用者の安全は信用のある店を撰び立替を受くる事であります 京城吉野町一ノ九一 電話本局六九一番

恩給 最も便利有利に御相談に應じます 京城竹添町一丁目八一(西大門小學校裏) 電話光化門一八四三

代診 姓名在社

醫師 小兒科内科 姓名在社

講師 專門大家八名 十ヶ月修業・九月始業 文官受驗科生徒募集 晝夜二部制度 在勤者適應 京城大學通 公認 朝鮮職業學院

恩給受給者福音 恩給年金を最も低利迅速便利に立替 年賦、月賦日掛の機關もあり是非此の機關を御利用下さい 京城府本町五丁目一四(本町入口) 合名會社 秀英社 電本一七七三番

◎目下ビスコ景品附特賣中◎
イカリソース二合瓶一本御買上毎に
酵母菓子ビスコ 一個宛進呈
一、はソース界の覇王
一、は菓子界の明星
又とないお徳な買物???
今すぐ御用命を願ひます

イカリソース
日本一の産額
日本一の品質
日本一の信用
日本一づくめ

お醫者がススメル滋養のお菓子
乳菓カルケット
安心していつでも召し上れる
完全な榮養食料品
榮養價として斷然他品の追隨を許さず。澱粉、脂肪、蛋白質の外特に人體の健康に必要なるカルシユーム分を多量に配劑し一家の健康を保つ完全食料品としてカルケットを常用せられる事は賢明なる新時代の主婦の御役目であり又お菓子の選擇に於て滿點といふべきです

19
虫下しマクニン
アマクても蛔虫には强い
十寶マクニン錠 (大人一日分)

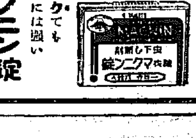

婦人外交員募集
時計指環寶石眼鏡月賦販賣ノ外交員募集 内地人婦人年齡二十以上ニシテ市内ニ確實ナル保證人貳名ヲ要ス 御希望方ハ本人自筆直接當店又ハ京城府職業紹介所ヘ來談アレ 面會時間午後一時ヨリ三時迄
京城本町二丁目 村木時計店 電話本局七一・四七二・四〇七

七寶の柱 (78)

小島政二郎 作
岩田専太郎 畫

美しい投げ繩(一)

二人は銀座裏のボントンへ行つた。

『どうなの、景氣は?』

スプーンを口へ運びながら、ふみ子が聞いた。

『相變らずです。』

まだ目を落したまゝ、千葉が答へた。

『相變らずなら結構だわ。』

『結構でない方へ相變らずです。』

『だつて、相當書いてるぢやないの。』

『始めは狩野先生のお聲で、相當澤山書かしてくれたんですけど、日が經つにつれて、少くなるばかりです。この節ぢや、百枚書いて七八枚——悪い時には、五六枚の月もあります。』

『そりやいけないわね。』

『今日も——』

今日の會は、畫料を貰ひに行つたのだが、採否未定の爲め貰へずに、スゴ〳〵出て來たところだつた。が、流石にそこまでは云へずに、千葉は口を噤んだ。

『ぢや、やつぱり私の見たところが間違つてゐなかつたんだわ。詰まらないぢやないの?才能のある本職の方を打ッちやらかして置いて、才能のないことで腦漿を絞つて、大事なエネルギーを枯渇させてしまつちや。』

『どうする氣なの?大切な一生を、方向を誤つて滅茶滅茶にしてしまつて?』

『……』

『でも、愛するもの〻爲めなら、あなたとしたら、悔いるところはないんだらうけど。』

『……』

『第三者から見れば、惜いとも勿體ないとも云ひやうがないわ。』

『……』

『さうでせう?これまでのあなたは、油繪を描きたい一心で、どんな窮乏でも甘んじて來たんぢやないの?云はゞ、油繪を描くことが一生の望みでもあり、一生の仕事でもあつたんでせう?そのあなたの氣概はどこへ行つちやつたの?』

『……』

『唯三度三度の御飯を戴いて生きて行ければいゝぢや、あんまり情ないぢやないの?それもあなたに、何の才能もなければいゝわ。立派に才能を天から賦與されてゐる方ぢやありませんか。』

『……』

『酒や女の爲めに、あたら才能を一度も花を咲かせずに、凋ませた人達の例は日本にも西洋にも澤山あるつて話だわね。近い例が、片多徳郎さんなんか。お酒の爲めに一生を臺なしにしたいゝ例ぢやないの。』

『……』

『才能を磨く爲めには、お酒や女は捨てるべきだわ。』

ふみ子の一言一句は、ひし〳〵と千葉の胸を打つた。實際、明けても暮れても、賣れない揷繪を描いてゐる味氣なさ、喝采されない没畫ばかり書いてゐる物憂さ、來る日も來る日も、千葉家の空は鬱陶しく曇つてゐた。夫婦とも貧乏には馴れてゐるとは云つても、お互に優しい言葉を忘れて月日を送つてゐた。

勝江は、可愛い優しい女ではあつたけれど、何と云つても教養のない悲しさには、心の問題、精神の問題、藝術の問題を打ち明けて語り得る伴侶ではなかつた。

今日ふみ子と逢つて、こんな話をしただけで、千葉は自分の空が晴れたやうな氣がした。暫く忘れてゐた藝術の女神の姿を拜したやうな氣がした。彼は久し振りに、生の魅力を感じた。藝術への憧れを呼びさまされた。

將棋新手合(四)

於東京市日本橋區蠣殻町二ノ七 潜呂木將棋館

平香交 香落番
△五段 塚田正夫(東京)
▲四段 志澤春吉(東京)

(圖は二六飛迄の局面)

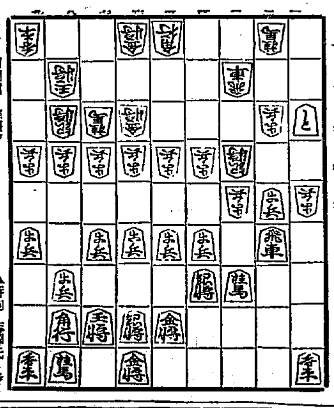

▲持駒 志澤氏 歩

△二三桂 ▲一四歩 △二五桂 ▲同 桂 △二四歩 ▲三三桂成
△同 角 ▲一三歩成 △二三歩 ▲二九飛 △四五歩 ▲一四と
△四二飛 ▲四五歩 △六五歩 ▲一五と △四五銀 ▲三四歩

(潜呂木七段講評)(下手)敵陣の亂れに乘じて攻勢を採る意味で、一四歩と攻めるのは至當である

(上手)二五桂と空跳ねするのは良い捌きである

(下手)三三桂と成り棄て面白くない、玆は更に角一三桂成と捐し敵が二五銀なれば、二七飛、三六歩、四九桂と駒得を利用して、成桂の活用を圖る處である

(上手)四五歩と突いて輕く大駒の捌きを圖るのは良い手順である

(下手)一四と引きは少々早い、玆は五七銀と先に四筋を守る處である

(上手)六五歩と突いて、角將の活躍を圖るのは良い手である

(下手)三四歩打は面白くない、玆は更に角二五飛と翻出する處である

ラヂオ JODK けふの番組

七日(火) 第一放送

午前六時 (東) ラヂオ體操
同六時三〇分 (大) 夏期英語講座(六) チャールス・パーカー フイリス・アーガル
同七時 (東・ラヂオ體操
同一〇時 氣象通報
自同一〇時二〇分 至午後六時 (東) 野球試合實況(第二放送に依る) 東日大每主催第八回都市對抗野球大會——明治神宮外苑野球場より中繼——
同一一時五分 料理獻立、日用品値段、鮮魚市相場 京城府廳、水產市場發表
正午 時報、今日のプログラム發表
午後零時五分 落語 紙屑屋 柳亭燕路(鳴物入)
同零時四〇分 ニュース
同二時 家庭講座 夏向の料理に就て(二) 井上ミナ
同四時 ニュース、職業紹介事項
同六時 (東) 童話劇 白兎の夢 佐藤稀佐美作、河村直則作曲
出て來るもの
白兎、兎吉、兎子、狼、熊、猿其の他動物町の巡査、運轉手、町の人等大勢
同六時二〇分 (東) コドモの新聞 興亞五十二
同六時二五分 (東) 趣味講座 奥の細道を辿る、飯坂より仙台まで(三) 荻原井泉水
同七時 ニュース、天氣豫報
同七時三〇分 (東) 箏曲
一、都の春 唄 中野譽子 箏 三輪喜久子 同 齋藤喜代勢 同 三輪絢子
二、四季の曲 三絃 佐藤美代勢 唄 同 喜久勢 箏 中山美千勢 三絃 佐藤美代勢
同七時五〇分 (大) 浪花節 坂崎出羽守 酒井雲
同八時三〇分 (東) 連續ラヂオ風景 五十錢銀貨(第二回) 菊谷榮作
(配役)
作畫に出演 中村正常
青年……藤原釜足
はア太郎……竹久千惠子
美容院の先生……千葉早智子
びイ次郎……堤眞佐子
ある紳士……大川平八郎
劇場の支配人……岸井明
その他大勢
伴奏 P・P・C・サロンアンサンブル
出演 P・C・L專屬俳優
同九時 (東) 青年特別講座 青年運動の將來(一) 丸山鶴吉
同九時三〇分 (東) 時報、ニュース、氣象通報、翌日のプログラム發表、ニュース再放送

第二放送

午後六時三〇分 童謡 昌信學院
同六時五五分 講演 金衡泰
同八〇時 夏期特別講座(其一)(六) 金保榮
同八時三〇分 俗謡 張彩官
同九時 獨唱と小唄 李蘿來
同九時三〇分 歌詞 安鶴仙

あすのき、物 八日(水)

自午前一一時五〇分 至午後零時二五分 (東) 野球試合實況(第二放送) 東日大每主催第八回全日本都市對抗野球大會——明治神宮外苑野球場より中繼——
午後零時五分 和洋合奏と管絃樂 ソウル調和樂團
同二時 家庭講座 裁判所と保護少年の話(一) 京城覆審法院檢事 福山甚二郎
同六時 うた 双葉兒童音樂團
同六時二五分 (東) 趣味講座 法學博士 岡田三面子
同七時三〇分 講演 現實の生活と憧れの生活 東京女子大學々長 安井哲子
同七時五〇分 (東) 獨唱——新交響樂團練習所より中繼 武岡鶴代
同八時一〇分 (東) 漫談(外) 村田文三(外)
同八時三〇分 (東) 連續ラヂオ風景 五十錢銀貨(三)
同九時 (東) 青年特別講座 現代思想の動き 東大文學部長 文學博士 川合貞一

家庭講座(午後二時) 夏向の料理(二)

井上ミナ

今日申上げる獻立は次の六つです

(一) 冷索麵 (そうめん、葱、青紫蘇、そば汁)
(二) 鯛のバタ燒 (鯛、バター、トマト、チサ、ウシターソース)
(三) 茄子の身込み (茄子、牛肉のひき肉、玉葱、卵、メリケン粉、醬油、砂糖、片栗粉、生姜)
(四) 茄子の鴫燒 (茄子、胡麻油、白味噌、水、砂糖、味の素)
(五) 燒茄子 (茄子、花かつを、醬油)
(六) 薄衣麵 (鯛、蝦、茸、青紫蘇、わさび、氷、醬油)

大阪商船出帆
◎內鮮 連絡優秀客船
北鮮阪神(門司經由)行 武州丸 八月十二日 [illegible]

北鮮臺灣行 淸津、城津、西湖津、釜山、博多、長崎、鹿兒島、基隆、高雄行
[illegible] 丸 八月十四日午後[illegible]
[illegible] 丸 八月十八日午[illegible]

大連內地直行 [illegible] 每日[illegible]
門司神戸

大連發 午前十時 [illegible]
たこま丸 八月[illegible]日
うらる丸 八月[illegible]日
はるぴん丸 八月[illegible]日
[illegible]

門司基隆直行
高千穗丸 八月十六日
[illegible]丸 八月廿一日
[illegible]丸 八月十一日
(詳細は左記へ御問合せ下さい)
京城府南大門通三丁目一〇六 東京火災ビル內
大阪商船株式會社 京城出張所
電話本局 一〇三〇・二〇二

國際運輸會社
慶田組
釜山 釜山商船組
ジャパンツーリストビューロー案內所
朝鮮汽船止[illegible]廣告
釜山出帆
[illegible]
木浦出帆
[illegible]